臺灣日日新報 夕刊
三月六日
夕刊定價一部二錢
印刷兼發行人 佐々木齊
臺北市榮町四丁目廿二番地 臺灣日日新報社
基隆支局 臺中支局 臺南支局 花蓮港支局 大阪支局 東京支局

マツダ
マツダランプ

國家總動員法案

委員會の審議は十日過ぎには終了

瀧總裁が閣議に報告

【東京六日發同盟】五日午後七時三十分より首相官邸に開かれた臨時閣議は議會對策を中心に協議し先づ永井逓相より電力案修正に關する政民兩黨折衝の顛末を報告し、次いで瀧企劃院總裁より國家總動員法案の審議に關し現在の情勢から見れば大體十一、二日頃までには衆議院委員會の審議を終り十四、五日頃には貴族院に送付の運びとなる見込なので會期一杯には審議終了を見る事が出來ようと報告し、更に法制局長官より政民兩黨の電力案修正案中第十五條の社債補償の點は修正の餘地あるも第九條の評價基準を法文化する點は頗る困難である旨述べ各閣僚夫々これを諒とし、又杉山陸相、米内海相より最近の戰況につき説明、外相より外交事情につき説明を為し、末次內相より議會を中心とする最近の諸情勢、治安狀況、安部社大黨首の遭難犯人逮捕の顛末などにつき報告し、これに基いて議會に對する政府の態度につき種々意見の交換を遂げ午後九時二十分散會した

電力共同修正案 五日夜漸く成る

政、民最高首腦が會見

【東京六日發同盟】衆議院において未曾有の紛糾を續けてゐる電力案に關する政、民兩黨の共同修正案の作成に關し民政黨の小川鄕太郎、大麻唯男、櫻井兵五郎、政友會の松野鶴平、大口喜六、砂田重政の六氏は五日朝來院內議長官邸において數次に亙つて會合し、日本發送電株式會社法第十五條並に第九條の修正點などを中心として熱心に政治的折衝を重ねた結果同夜に至り大體意見の一致を見たので午後九時三十分民政の町田總裁と政友の前田、鳩山兩代行委員との正式會見となり協議の結果共同修正案を作成完了した

共同修正案內容

【東京六日發同盟】五日夜町田民政總裁と前田、鳩山政友會總裁代行委員との會見において意見の一致を見た電力管理兩案に對する政、民兩黨の共同修正案の內容左の如し

電力管理法案中修正案要綱

一、第一條を左の如く改む

電氣の價格を低廉にして豐富に且つ其の普及を圓滑ならしむるため政府は本法に依り發電及送電を管理す（但し以下は原案の通り）

一、第四條に左の一項を加ふ

前項の命令に依り生じたる損害は政府之を補償す

一、附則に左の一項を加ふ

本法施行の際現に存する電力發給契約の條項は日本發送電株式會社をして之を繼承せしむ

日本發送電會社法案中修正案要綱

イ、第九條を左の如く改む

出資の目的たる設備の價格は左の各號の金額の和の二分の一に相當する金額に依りこれを算定す

イ、帳簿價額より控除したる金額

ロ、設備所有者の過去三年間に於ける配當金額に對する金額の平均割合を一定の利率を以て還元したる金額

前項の評價額は電力評價審査會の議を經べし、第一項第二號の一定利率は勅令の定むる所に依る

一、第十二條第一項中「提出價格に」を「決定の通知に」に改め、第一項中「裁定價格」を「決定價格」に改む

一、第十五條第二項を左の如く改む

第一項の買入代價に付ては出資者の同意あるときは日本發送電株式會社は勅令の定むる所に依り其の發行に係る政府保證の社債券を以て之を交付することを得

一、第二十一條の二として左の條文を加ふ

電氣事業を監督する官廳の官吏たりし者は其の職を退きたる後五年間日本發送電株式會社の役員となり若くは給與を受くる事務に從事することを得ず

一、第二十七條中「正當の理由あるに非ざれば」を削る

一、第二十八條、第三十一條を削除

一、第三十二條第一項但書を削る

末梢的修正で法案體裁に矛盾

修正案と當局の意向

【東京六日發同盟】電力案の政、民共同修正案に對する當局の意向を綜合するに右修正案は政府原案の骨子に觸れるといふよりも寧ろ末梢的修正なりと見るが妥當で却つて立法技術上の首尾一貫を缺き法案の體裁上隨所に矛盾を生ずる結果となつたと見てゐる、即ち

一、發送電會社法の第九條の修正は寧ろ現狀維持となるもので設備の出資を主眼とする趣旨に合致しない

一、同第十五條の修正は株式買入れに對し國家保障の社債を交付する事としたものだがこれが為めには豫算を計上して其の協贊を求めねばならぬから追加豫算の必要或は不意の問題を生じ豫算技術上困難な問題の解決を見ねばならぬ

一、同第二十條の官吏の買入拒否權を否認した事は實際案務の運行を著しく困難ならしめ或は不可能としたものである

一、其他發送電會社の納付金制度及發給契約の繼承問題に電力管理の目的の法文化は寧ろ無用の修正で殊に官吏の會社入り禁止條文の如きは寧ろ國情の慨みなしとしない

六全大會開催

來る八日に重慶で

【天津五日發同盟】通報に據れば最近に大敗を喫した國民政府は來る三月八日重慶に國民黨代表を招集して左の議題に基き六全國民黨全國代表大會を開催し最後の抗戰を決議する事となつたと傳へられる

一、蔣介石を大元帥に推戴し宣戰の布告をする

一、三月十五日峨眉山において軍政最高會議を開催、國民總動員體制を固める

一、國共合作の強化を圖り長期抗戰陣容の確立を行ふ

英支借款 交涉成立

消息通の情報

【ロンドン五日發同盟】英支兩國當局間に折衝中であつた雲南緬甸鐵道敷設に關する借款交涉は過般完全に失敗に歸したと傳へられてゐたがアヴアス通信社ロンドン支局が消息通の情報として報ずる所に據れば孔祥熙が過般ロンドン滯在中ロンドンの中英公司（ブリティッシュ・エンド・チャイニーズ・コーポレーション）と折衝を重ねた結果英支間に協定成立し中英公司は今回ロンドンの有力投資シンジケート及び英國政府輸出保證局の出資を得て雲南緬甸鐵道の建設に乘出す事となつたと云はれる、而して輸出信用保證局を代表するカーク・パトリック氏が近くロンドンに歸還するのもこの問題に關聯のあるものと傳ぜられてゐる、同鐵道は雲南省昆明より大理を經て緬甸のミチナー（密支那）に出で同所で緬甸鐵道と連結し蘭貢の海港に出でんとするものであるが國民政府が海上の交通を遮斷されてゐる折柄同鐵道の完成は戰略的にも經濟的にも極めて重要なものであり諸外國との連絡に重要役割を演ずるものとして注目されてゐる

ゲ・ペ・ウの暴狀

敦賀、浦潮間連絡船の海圖、航海日誌を押收

【東京六日發本社特電】ソ聯政府は最近露骨な排外政策を執るに至り自國領內の諸外國領事館の撤廢を行ふ準備を進めて居ると傳へられ世界各國の注目の的となつて居るが、殊に我が北洋漁業に對する壓迫は過激を極め露骨な挑戰であると難癖をつけては抑留し我國の憤激を買つて居る折柄、五日浦潮入港の敦賀浦潮間連絡船新潟丸（二五〇〇トン）がゲー・ペー・ウーに不法な取調べを受けて居る事があつた、新潟丸は二日午後八時二十分浦潮に入港したもので、ゲー・ペー・ウーが船に來て領海內航行の疑ひありと稱して同船の海圖、航行日誌を押收すると共に一等運轉士を訊問し二日午前一時頃同人の事務より…を得け同人を釋放するに際し「未だ返還できぬから」と宣言する等その暴狀言語に絶したものがある、現在ソ聯官憲に抑留されて居る漁船は九隻、送還されて居る日本人は船長岡田君等、本人は約九十八名に達し、この內三十四名は病氣の為めにソ聯領海內に滯在して居たもので何等政治的な意圖無きにも拘らずスパイ行爲をしたとして我が出先外交官が度々抗議し交涉したがその都度不誠實な回答を寄し來つたので、この程在モスクワ帝國大使館はソ聯政府に嚴重抗議したところ、ソ聯政府は昨年十一月南樺太に於て我が領海を侵犯した為め我が官憲に抑留されて居るソ聯ワイム・ベル號を釋放せざる限り日本海漁船當局に日本人を釋放せざる旨を明にして外務當局と態度を一致したことで新潟丸事件は外務當局でも重大視し再び重光大使をして嚴重に抗議せしめる模樣である

衆議院豫算總會　豫算總會は午後一時四十分、議長の…（寫眞は豫算總會に入る直前）

米、英と非公式協議

南太平洋諸島の歸屬問題

【ワシントン四日發同盟】ハル米國務長官は四日新聞記者團との會見において南太平洋諸島の歸屬問題につき既に英政府と非公式交涉を開始した旨左の如く述べた

米國政府が南太平洋島嶼の歸屬問題につき英政府との間に非公式に情報を交換し討議を行つてゐる事は事實であるが問題の島嶼の名は明示出來ない

幣制の基礎漸やく動搖

蔣政權脆弱化して

【上海五日發同盟】事變以來國民政府は中央、中國、交通、中國農民の政府系の銀行券發行に代つて既に市場から回收せる民間銀行發行の紙幣を再び市場に流通せしめてゐるが、これ等民間銀行は幣制改革以來發行權を喪失し且つ何等の發行準備なき為め漸次信用を失ひ地方に依つては著しきディスカウントを呈してゐる模樣で、湖南省においては既に政府系銀行券が省立銀行券に對し一割以上の打歩を附し政府系發行百元に對し省立發行百二十元のレートを示してゐると報ぜられてをり蔣政權の基礎は政權の脆弱化と共に漸次其の動搖を示すに至つた

問責決議案は一應見合せ

腰砕けの社大黨

【東京五日發同盟】社會大衆黨提唱の內相問責決議案の取扱方に關し五日各派交涉會を開き協議したが政、民兩黨は末次內相の問題は目下取調中であるから右言明次第その經過結果を發表するとの言明を信頼し且つ現下の時局に鑑み「事重大なるを以て假に賛成し難し」と述べて社大側の提唱を一先づ拒否したので社大では午後代議士會を開き種々協議の結果內相問責決議案の提案に關しては政、民兩派の態度並に諸問題と絡る種々の情勢に依り又實際問題としても該決議案の社大單獨提案は不可能である、との結論に達し內相問責問題について今後別途の方法に於てその責任を追究することとしその旨聲明したので問責決議案提出は一應見合せとなつた

傷痍軍人の就職大いに盡力

衆院本會議 厚相が言明

【東京五日發同盟】五日の衆議院本會議は午後二時十七分開會日程に入り

一、不動產融資及損失補償法中改正法律案

一、漁業法中改正法律案外二件の政府提出案を一括上程委員長報告通り可決

一、職業紹介法中改正法律案を上程木戸厚生相より提案理由を說明し

村瀨武男氏（民政）傷痍軍人の就職斡旋に對しては如何なる措置を執つてゐるか

厚相 豫算を得て大いにその就職に盡力する

以下世耕弘一氏（政友）田中邦治氏（民政）瀧澤七郎氏（政友）川村保太郎氏（社大）等より質問ありて委員附託

農業保險法案

有馬農相より提案理由の說明あり山本粂吉氏（民政）其他の質問あつて委員附託とし午後六時二分休憩

午後六時三十八分再開

一、本邦內に於て募集したる外國債の待遇に關する法律案を上程、增稅委員會に併託するに決し六時四十三分散會

猛烈な勢力爭ひ

呉鐵城と余漢謀の間に

軍管區司令設置は延期

【香港五日發同盟】去る一日正式成立を傳へられた廣東軍管區司令部は同司令の椅子を繞り廣東軍總指揮余漢謀と廣東省政府主席呉鐵城との間に猛烈な勢力爭ひとなり遂に延期の已むなきに至つた、即ち中央軍政部としては廣東の統一、徵兵制度の確立の為め江蘇、安徽、浙江、河南、江西、湖北、廣東各省に設置された軍管區司令には各省主席を以て充當したが、廣東省のみは呉鐵城の就任に依る軍政方面への彼の勢力進出を恐れる余漢謀が飽迄これを阻止せんとし廣東省の軍事政治方面の特殊性を並べて呉鐵城の臨時行政兼任を主張して讓らず從來とも其の勢力爭ひは事毎に表面化されてゐたものである、蔣介石は目下其の間の事情を報告せしめつつあるが呉余兩者の勢力爭ひを彼が如何に裁斷するか注目される

勞務者の生活厚生

厚生省の具體案決定

【東京五日發本社特電】臨時資金調整下の工場、鑛山勞働者その他勞務者の生活に對する福利施設の為め厚生省では四日主要府縣の工場課長を集めて打合せ會を開催現下の時局事情に鑑みて勞務者の生活厚生の為め綜合實施を要するものとして左の具體策を決定した

第一教育施設

一、勞務者の自覺を促し勤勞精神の涵養を要請する為め講習會を開く

一、工場の中堅人物を養成し產業の發達に資する為め工業道場を設ける

一、國民精神を涵養する為め修養講習を行ふ

第二娯樂施設

一、勞資共同炊事場の設置を獎勵する

第三體育施設

一、工場勞務者の體位向上及び國民的訓練の為め工場體操を獎勵する

一、體育指導者養成の為め講習會を開く

一、工場勞務者の運動及び體育大會を開催する

その日その日

○タネも仕掛けも無い奇の電力案だが、流石に電案の問題だけにシビレたり震へめいたり

○帝都治安の案件と一緒に、此間にも其の中タネあかしの機會が來るかも知れない

○やるだけの事は斷然やつて、府政權の殘骸を徐ろに待つ——これぞ此れに臨む大國民的態度

○自然に國府內には、反動や顚作用が起つて來た、"待てば海路の日和" コレ以上は言はぬが花

○黃河を境とする山西、余省の戰正も近い、然る上は赤の中央方面の據點西安も、指呼の間

○チリくと、やがては袋中の魚隴海線にも大魚網、こいつも復た大漁らしい

○杜甫の詩"國破れて山河在り、城春にして草木深し"まるで中北支この頃の情景

○あの浴衣で揃つた民衆の蔭には"ドウだ——"といふ声がある、去る二十二日の盲爆の時のこと

借款成立說

米國は否定

【ワシントン四日發同盟】香港から傳へられる一億六千万弗、米支借款成立說に對し國務省當局はこれを否定してゐる、目下の事態では米國銀行家が斯る危險を冒す事は若くはないといふのが一般の觀測である、米支借款說はこれまでも度々傳へられてゐるもので既に比島高等弁務官マクナット氏が歸米の途中上海に立寄つた時もこの噂が立ち、右の香港電の外報近はロックフェラー財團から一億五千万弗を融資するとあり、何れも單なる風說の域を出でずとされてゐる。これ等の借款には米國務省の承認を得る事が必要であるが、國務筋では一切其の事實なしと否定し、且つ米國の國情又は實際問題として若しこの種の借款が成立したとしたら必ずや凡ゆる方法で借款を求めてゐる事實は否み難い

陸軍大學校長に塚田少將

【東京六日發同盟】陸軍省では六日陸軍大學校長に塚田少將を補す旨左の如く發表した

陸軍大學校長 補陸軍少將 塚田攻

新竹州參事會

【新竹電話】新竹州本年第一回參事會は既報の如く六日午前十時より知事公室に於て開催

昭和十三年度新竹州歲入歲出豫算追加の件

昭和十二年度新竹州特別會計財產造成費豫算追加の件

を審議し正午散會した

無絃琴

★新嘉坡人として殆ど世界の主なる國に滯在し國際情勢に最も通じてゐるパーシー・ノイエル君は、今度東洋版として東京から "When Japan Fights" といふ著物を出し、支那事變に對する彼一流の見解を明かにしてゐるやうだが、面白いことに此の人は我が作曲家山田耕筰君と一緒になつて英文で"黑船"及び"あやめ"といふ二幕物のオペラを作つてゐる▲既に今日まで三十餘年の記者生活を續け、今は巴里に本據を持つてゐるが、今までモスクワ、倫敦、巴里、伯林、東京、ゼネバ等に一流紙の特派員として駐在し日本へも數回來て居り極東の情勢にも通じてゐる▲外人記者といふと大抵反日的の特色を持つてゐる樣だが、彼だけは流石に永年の經驗で物を見拔く明があり、日本の立場や國民性、その本質等を第六感によつてよく觀破してゐる、例へば"日本は支那の領土を欲してゐない、その代り支那の住民が大人しい友好國人になることを希望してゐる"と喝破してゐる。短かい文句だが、事變を通して日本が國際的に支那に望む所を最も上く現はしてゐる。そして日本が領土を欲しない理由として新領土開發には澤山に金がかかるからとの點を擧げてゐる▲その他、彼は元來米國で飛行機事業に關係してゐた關係もあり、航空に對する批評の手も鋭いものがあるが、今度の事變に現はれた吾が空軍の實力を相當程度まで稱讚し、外人記者中に在つては珍しく極東に炯眼の持主として斷然光つてゐる。

愛情の一群 (65)

村山知義作　伊東顯畫

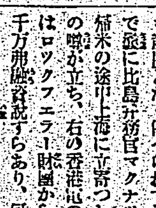

ふたたび奈落（七）

「さあ、あたしなんか——」

「さうかしら。だつて私たちなんか、十四の時にずゐぶんひどい戀愛したわよ。もう少しで死ぬとこだつたわ、その時」

「まあ——」

「さあ、房江さんはどんな人と戀愛するかしら。樂しみだわ」

「——」

かういふ話を、つけつけと、臆面もなくされると、房江はすつかり度を失つた。

なるほど家庭でお姉さんたちはずゐぶん聞き苦しいやうな話をツゲツゲとやつてゐる。

話がこみ入つてくるとそこらに散らかつてゐるチエリーやバットや光の空箱を並べて

「いいこと、その藥師さんがこのチエリーよ。そして林檎がこれさ光よ。そいで、チエリーさんがたうとうその夜、光に取つつかまへられて家へ引つ張つて行かれたの。さつき光の空箱はチエリーの空箱と一緒に並べた上で片方へ寄せられた。そしたらそれを見てゐたのがバットさんさ。即ち彼女の彼氏さ（バットの空箱が眞中に出される）そこでびつくりして（もうそこらに空箱がない。そこで化粧箱からコンパクトを取つて）コンパクトさんに馳けつけて注進したの。これがその問題の彼女なのよ。するとコンパクトさんの曰く、なるほど自分はもうチエリーさんを愛してはゐない。しかし光にそんなことさせて默つてゐるわけには行かない。そこでコンパクトさんはバットを引つて——」

それにまた何やら下品な隱語の多いことはどうだらう。

ホヨホヨといへば小便で、ウンスイショウといへば大便で——。

「ザキルつてなんのこと？」

「長期ね、この子！」

一ぺん聞いて房江は眞赤になつて涙をかいたことがある。それは飛んでもないことを意味してゐるらしかつた。

由子は一層身を寄せて

「戀愛ほど、眞面目な、眞剣な、落着いた、それから信頼できる人でなければ、決して戀愛するんぢやないのよ。あんまり貧乏だと戀愛して死んでしまふ。私それで苦い經驗を嘗めてゐるから心配なの。あなたは幸福にできるくらゐお金を持つた人とでなければ、決して戀愛するんぢやないわ——さうだ、私と約束して頂だい——ああ、私、心配！あなたにさういふことが起つたら、決して隱さずに、一番先に私に相談すること—すんぢやつてからでは晴れ、その前に相談するの。そしたらあたしがその相手の人と會つてよく見てあげるわ。ね、さ、げんまん！」

求められるままにげんまんはしたが、なぜこのお姉さんはかう戀愛、戀愛とそんなことばかり騷ぎ廻るのだらう？房江はレヴュウの生活の中で見聞きすることから、男と女との間のことは、美しく見えるのはただうはべだけのことで一皮剝くと、きたならしい、けがらはしいことばかり、その上、病氣や、怪我や、貧乏や、喧嘩や、死や、犯罪や、さういふ暗いものに直接につながり合つてゐるのだといふことを厭といふほど見せつけられて來てゐる。

幸福な結婚といふものも殆どあり得ないこと、お父さんとお母さんとの間で見るばかりではない、お姉さん達で結婚して退座したものが、丸髷などに結つて樂屋に遊びに來て、あたりかまはずのろけたり、樂屋口に待たせてあるといふ彼氏を騷いで、わーつと總で馳けつけたり、そんなことは殆ど稀で、あの人別れたつてさ、とか赤ん坊を抱いて痩せて泣言をいひに來たり、しよせん、夢のやうにはかないもので、あとに長く續くのは不幸ばかりといふ現實は眼をつぶつても見ずにはゐないのだ。

相續、親族兩法を本島人大衆に施行

皇民化運動に拍車

本島人大衆の皇民化運動の根本的問題として民法親族相續兩法を全面的に施行する事に關し昨十二年來より法院首腦部並に警務法務關係に於て愼重研究を續けて來たが、既に大體の成案を得近く總督府に森岡長官を委員長とする法律取調委員會を開きその大綱を決定した上本法の實施を期する事となつた、因みに本法實施の曉には從來永年の慣習たる分別相續等で複雜なる個人主義、利己主義に傾してゐた本島人大衆の精神を徹底的にたたき直し宗家を中心とする内地の家族制度を取り入れる事により宗家を中心とする大家族主義を徐々に吹き込む事が出來皇民化運動に魂を與へる事が出來るものと期待されてゐる

十分の研究を遂げ民意を問ひたい

伴野高等法院長談

右に關し伴野高等法院長は語る 本島に於ける司法制度に關して改革を必要とするものは尠くないが、其の中で最も急要を要するのは法律即ち親族相續の確立でありその私法親族の根幹の整備を為すのは特例を設けて民法親族編、相續編を本島人に適用することである、現行法の如く民法中總則、物權、債權の三編のみを本島人に適用し親族、相續の二編は其の適用を除外して放置するは木に竹を接いだやうなもので円滿なる法の運用は出來るものでない、この點に就て本島人は非常の迷惑を受け在朝在野の法曹は厄介極まる法律問題に忙殺されてゐる、近時本島人の皇民化運動は上下を通じて熾烈せられつゝあるがこの運動は先づここの點に注目する必要があると思ふ、即ち本島人事訴訟の法規たるべき親族相續法の依るべきものなく之を不明確なる慣習に放任し法律上妾を公認し養媳の習慣を認め女子の相續權を否認し其の他聘金、招夫、招婿、一子双祧と云ふやうな慣習を律し大部してゐる事は不合理な事である。本島人の生活の改善、陋習打破其の他の皇民化運動は先づ特例を設けて民法親族編、相續編を本島人に適用することから出發せねばならぬと思ふ。尤もこの問題は本島民事法規に劃期的改革を行はんとするもので殊に本島の分家相續制をいかに處置するか即ち之に内地の家督相續制を加味して皇民化運動の根本問題に解決を與へるかは重大問題であるので十分の研究を遂げた上廣く民意を問ひたいと思つてゐる、尚本法施行に關しては本島人有識者間にも非常な熱意を持つてゐるから之は極めて慎重に法治として近い中に精細な理由書を發表し一般の協力を仰ぎたいと思つてゐる

時節柄大いに必要と確信する

古山檢察官長談

古山高等法院檢察官長は語る 本法の施行は法院並に法務部の管轄事務で檢察官とは直接の關係はないが、檢察局としては司法行政の立場から賛意を表するものである。元來日本民族が今日の如き世界に卓絶した大和魂を持つてゐるのは三千年來宗家を中心とした家族制度により民族精神が常に一つの中心点によつて顯現され外國の長所を吸收して自分のものとなしそれを保存して來たためである、内地人の宗家又は皇室に對する崇拜は云はば三千年來の民族精神の自然の發露であつてこれには何等の理窟はないものである。而して民法規定の相續法、親族法はこの家族制度の根幹を規定したものであるから本法を臺灣に施行する事は時節柄必要なものであると確信してゐる次第である

朝香宮殿下御西下

【東京六日發同盟】朝香宮殿下には御附武官等を從へさせられ五日午後十時四十四分品川驛御發御西下あらせられた

皇后陛下畏くも拜賀等御取止め

けふ地久の佳節に當り

【東京六日發同盟】けふ地久の佳節は皇后陛下第三十五回の御誕辰に當らせられるが、畏くも御服喪中のため拜賀並に參賀の儀は御取止めとなり御一日を過させられた御由に洩れ承はる

多數の意見を徴し愼重研究したい

中村法務課長談

中村府法務課長は次の如く語る 本法の實施施行は本島人大衆に日本精神を吹き込む重大問題として私達法務關係のものが永年念願してゐたもので總督、長官とも非常な熱意を有せられ法務課にも本法施行につき研究調査を命ぜられてゐる位である、そこでさしあたり督府に森岡長官を委員長とする「法律取調委員會」を組織し法院、法務課が主になつて研究を續けて來たが、四月に森岡長官の歸臺するのを待ち委員會を開催、審議を遂げた上促進運動に着手したいと思つてゐる。勿論本法の施行に當つては目下の特殊情勢を緩和すべく若干の特例を設けねばならないが、これらに關しては多數の意見に徴して愼重に研究したいと思つてゐる

海上警報

【台北測候所午前十一時發表】七八四粍の優勢なる高氣壓は黄海方面に在り、次第に南東に移動し明日は北部海上は北東季節風強く波高まる見込、同方面の小型船舶、漁船は警戒を要す

死者百廿九名

南加の豪雨被害

【ロサンゼルス五日發本社特電】南加大豪雨の被害五日迄に判明せる所では死者百二十六名、行方不明百名で救援隊は目下減水を利用し盛んに死體發掘に努めてゐる

難關突破の李青年に親味も及ばぬ指導

第二師範の關武思少佐の美擧

五族協和、王道樂土の建設に邁進してゐる友邦滿洲國が將來同國の指導者となるべき人材を養成するため來年五月首都新京に創設する建國大學の學生を廣く日本から募集する旨が發表されるや大陸を憧がれる若人が一万人近くも殺到した事は既報の通りであるが、臺灣から文教局の推薦で三十九名（内地人十名、本島人二十九名）が應募し年末來臺出張して來た同大學部助教授の手で嚴重な第一次試驗が行はれその結果、黄山水（二）、同林（二）、李水清（三）の二名がパスし全國各地の第一次試驗合格者八十八名と共に去る二月十五日から三日間東京青年會館で試驗官と起居を共にする嚴重な人物試驗を經て約七十名が合格に内定したが、そのうち幸運にも台灣の二青年は揃つてこの難關の合格に内定したとの通知があり台灣青年の為に万丈の氣を吐いた

見事難關を征服して兩の榮冠を得た李水清君は共に台南二中の五年生で同大學規定の正規の入學有資格者であるが、李水清君は正規の學歷が無く普通なら入學は覺束ない處で、事實今度の合格内定者のうちで正規の學歷の無いのは恐らく同君一人だらうと云はれてゐる程でこの條件の悪い李君が堂々榮冠を獲得した陰には一武人の數年に亙る親身も及ばない指導が秘められてゐる。李君は台北市大稻埕町四ノ二に生れたが幼くして父母を喪ひ年老いた祖父母の手で育てられ貧しいながら太平公學校だけは卒業して職工となつたが、到底上の學校に進めず直に就職し僅かな給料で祖父母を養ひつつ夜學成淵學校に通ひ昭和九年同校卒業の年十七歳で見事普文に優秀な成績で合格して現在は總督府の土木課に勤務の傍ら勉強を續けて一、二科目を除き全部合格してゐる程の頭の冴えた青年であるが、昭和十年第二師範の配屬將校關武思少佐と知りあつてからは同少佐は同君のひたむきな勉學振りと人物にすつかり惚れこみ毎日自宅で數學受驗の指導をしてやり親身も及ばぬ指導を今日まで續け建國大學受驗に當つても協和會に極力推薦し同君の合格に奔走する一方、上京の際旅費や愛用の外套からシャツまで貸し與へると云ふ世話の燒きぶりで同君も同少佐の並々ならぬ親切に涙流さんばかりに感激してゐる（寫眞は李水清君）

英才を救ひ上げた滿足を感ずるだけ

關少佐謙遜の感想

李水清君の陰の指導者關武思少佐は滿洲事變當時から獨身で指導してゐる典型的武人だ、平素の如く謙虚として同少佐は語る

李君は元來私の兄が可愛がつてゐた、宅の近所の八百屋の親類に當りそれが知合ひになる機緣となつた、聞けば十七歳の時獨學で普文を通つて更に高文を受驗すべく夜學補習中といふ正義感に燃えた感心な少年である、私はこれならお役に立つと思つて兄の意思も汲んで及ばず乍ら面倒を見た譯である、丁度昭和十一年の九月から數學を教へてやつた、未だ私が商業と第二師範の二校の配屬將校を兼ねてゐた多忙な時だつたが毎日汗だくになつて宅に歸ると李君はチャンと待つてゐる、その姿を見ると自分も疲れを忘れた、かうして毎日一時間半許り代數と幾何を初歩から教へてやつた、所が一を聞いて十を知るといふ具合でその秋から翌年の三月までの半年許りの間に代數、幾何各上下二卷をスラスラと終へて了つた、が惜しくもその年の高等の試驗の數學はパスしなかつたでもその頭腦の明敏さは決して尋常一樣のものではなかつた、この失敗で本人は更に發奮努力したし私も激勵した、その年の九月建國大學の話を聞き本人も希望してゐたので滿洲協和會の知人に賴んで推薦して貰つた、その後十月の事後に付本人の努力が見事に奏功して前回失敗した數學も殆んど滿点といふ好成績でパスした、そして今回の建國大學入學内定の報である、私は心からなるよろこびを禁じ得ない、恵まれない境遇から今日を築き上げるまでの並々ならぬ本人の苦勞も漸く報いられて來た譯だ、自分の援助は小さい、督府土木課の上司同僚の援助こそ大だ、ただ私はかうして埋もれんとした英才を一人でも救ひ上げたといふ點に滿足を感ずる、かうした内地人のささやかなる援助が本島人の胸に眞の日本精神を理解せしめ些かでも本島人皇民化のお役にたつなら倖せだ、李君には現在毎日乘馬を敎へ心身の訓練を説いてゐる、彼がやがて五族協和の大旆の下に建國大學第一期卒業生として新興滿洲國の王道樂土建設に邁進する日が目に見える様な氣がする、ただ殘念なのは彼を引出した兄が去月四日亡くなりこの喜びを知らずに逝けた事だ

安邑縣城を占領

【侯馬鎮（山西省）五日發同盟】同蒲線最終の要衝蒲州に向けて進撃中の金岡快速部隊は四日午後五時安邑縣城に據る約二千の敵を攻撃西北角の城門を破壞し同五時三十分これを占領した、敵は死體二百を遺棄して西南方に潰走した、一方汾河に沿ひ西進してゐる岡崎部隊は午後四時稷山にて三百の敵を殲滅し五日午前五時には河津東方十粁の石底鎮に進出、同地附近約八百の敵を攻撃中である

鄭州、禹州を爆撃

【新鄉五日發同盟】陸軍航空部隊の○○機は五日午前鄭州飛行場を襲撃して鄭州驛及び停車場及び列車數輛を爆破し更に南方に機首を轉じて河南省中部の禹州飛行場を急襲同飛行場中の飛行機を爆破多大の損害を與へて歸還した

遺棄獲收班が

面白いほどの獲物

數へ切れない武器の山

【清化鎮五日發本社特電】今度初めての試みとして戰場掃除班ともいふべき遺棄獲收班が組織され三谷良隊大尉が班長として山西の山奥より江北の原野を駆け巡り大は大砲の砲丸三十五車と云ふでつかい所から小は小銃、實彈を拾ひ集めトラックに積込んで來る、何しろ皇軍得意の猛進に、逃げて逃げて逃げ廻るのだから敵の遺棄兵器はべらぼうに多く出發してから拾ひ集めただけでも軍需品はトラック百五十車、迫撃砲八門小銃四百挺、輕機關銃、機關銃等數知れず、去る二日清化鎮で敵の逃走列車を押へた時は彈藥が貨車に三車、鐵材四百噸、木材四十噸、セメント百四十樽の外に機關車三輛、貨車數十輛と云ふのだから一寸愉快になる、新郷の支那軍が馬糧の不足に困つてゐる時五万斤の馬糧を押へて輜重隊に喜ばせ使へる武器は後方の警備隊に廻して立派に役立てゝゐる、三谷大尉は語る

戰場のバタ屋です、色々な物を拾ふ、銃砲を澤山拾つて困つた事がある暇が出來たら敵のトーチカを全部壞して鐵材にして後方に輸送しようと思つてゐる、全く、面白い仕事を始めたものだよ

時局懇談會へ

基隆代表 四議案を用意

【基隆電話】來る八日台北市公會堂及び江山樓にて開催される時局懇談會に基隆市より市會議員、同風會生活改善部長、同社會教化部長、同風青年團長の四氏を送るに決定、為めに之を保甲係員に廣く協力せしむる事、本島人にも義務教育を實施する事、保甲□□に國民精神□□をなす事の四議案を提出する事となつた

大稻埕の安息地帶

兒童遊園地が完成

七日に開園式を擧行

台北市で最も人口の稠密である大稻埕方面には公園と稱すべきものがなく同方面市民の安息地帶として公園の設置が要望されてゐた、台北市では一つにはこの要望を滿たし一面には綠地帶に恵まれぬ同方面兒童の健康保持のため日新公學校の東側で建成小學校の北側になる地域に約一千四百坪の地を選び、總經費七千二百圓を以て昨年十月から兒童遊園地としての工事を進めてゐたが、此の程漸く工事が終つたので愈々七日午前十時から下奈府町兒童遊園地といふ名稱をつけて開園式を行ふことゝなつた、同園の施設を見ると入口附近に噴水があり、園内の中央に藤棚があつてこれを中心として綠地帶があり更に藤棚その他の樹木二千本を植えてゐる、また水飲場の設備もあり、運動器具として滑り臺、ブランコ、砂場、鐵棒などがあつて設備としても充分であり同方面兒童や父兄は非常に喜んでゐる

市内小學校への共學兒童の考査

けふ建成小で行はる

台北市小學校共學兒童の考査は六日午前九時より市内建成小學校で行はれたが、「皇民化は先づ子供時代から」と共學志願者は二月二十一日迄の締切日迄に實に三百八十八名の多數に達し昨年に比し倍位の增加振りで茲にも進み行く時代の趨勢の一端を示してゐた、參集した兒童は共學を希望するだけに何れも家庭に於て國語を常用する中流以上の熱心な家庭の子供であるので市敎育課としては慎重な態度で兒童と父兄の兩方面から考査し殊に父兄に對しては家庭狀況及皇民化の徹底如何につき精細なる調査を行つたが、發表は三月二十五日以降である由

濃霧に長沙丸假泊

一日遲れて入港の豫定

【基隆電話】四日夕刻より五日朝にかけて基隆沿岸一帶は濃霧に包まれ、基隆地方のみならず東支那海より台灣海峽一帶にかけて同様の濃霧で現に六日朝入港の豫定であつた近海郵船の長沙丸は濃霧の為め福州の江口で航行不能に陷り途に假泊、豫定より一日遲れて七日朝基隆に入港する旨入電があつたほどである

臺北實業會總會

十日に開催

台北實業會は十日午後四時台北鐵道ホテル餘興場にて定時總會を開き昨年中の會務並に會計報告及會員の五分間演説があり終つて懇親會を催す由

大和撫子十七名が選ばれて鹿島立つ

蒙疆政府のモシモシ姫として

【東京五日發本社特電】新支那建設の開拓使となつてうら若い日本女性十七名が近く蒙疆に鹿島立つこととなつた。今は全く治安の成つた蒙疆政府は日本の技術を大量に輸入して新しい時代に即した復興を圖らうと我が遞信省に電信、電話の技術員交換手の招聘を申込んで來た、遞信省では遠い支那の奥地迄乘出す女性が果して得られるだらうかと心配して居たところ、間もなく遞信局から我も我もと志願者が飛出し定員十六名に對し申込みは十倍以上の二百數十名に達した、當局では輕率な氣持で志願されてはそれこそ將來に禍根を殘すものとして嚴重な銓衡を重ねた結果、是なら間違ひなしと云ふ志操堅固な大和撫子東京中央電話局橋本ナカさん（二〇）外十五名を漸く選び出し同時にタイピスト一名も決定を見た、この可憐な天使達は本月中旬渡蒙の豫定である

背後關係略判明す

安部氏襲撃事件

【東京六日發同盟】安部磯雄氏襲撃事件では襲撃犯人として五日夜八重野克巳（二一）山田裕吉（二三）内富義行（二〇）の三名を逮捕嚴重取調べ中であるが、彼等は何れも昭和十一年兩度の發刀團狩りで檢擧された經歷あり背後關係は前刀衆の成立に利害關係を持つた者と豫想されこの間發刀團が介在してゐる事は略判明してゐる

事變で一躍目の廻る多忙さの内閣印刷局

六千五百人の係員が汗だく

【東京五日發本社特電】來る四月の靖國神社臨時大祭前に發表される今事變關係の第一回論功行賞を控へ、造幣局では既に金鵄勲章の製作に着手したが、内閣印刷局でもこのほど陸軍に關する戰記、功記の印刷が開始し時恰然たる戰時色を呈してゐる、平素は數へる位しか印刷せぬ印刷局として殆ど目立たぬ位のものであるが今事變より一躍スタートとなつた、更に事變下の印刷局を多忙さするものは何んと言つても日銀を始め各銀行、預金中央銀行等の紙幣發行高で例年ならば毎日の印刷高平均五、六十万枚のものが事變後は一躍九十万乃至百万枚と云ふ激增振りを示し金額にして數ら等と考へるのも馬鹿々々しい位だが、昨年九月以降約五ケ月間で既に從來一箇年間に印刷しただけの紙幣が矢次早に殺到したので之に對する限りインフレは歴然たる事實、印刷局でも「正に印刷局始まつて以來のレコードです」と見張れた紙幣とは言へ此の洪水には少々タジタジの態である、更にすつかり變態した遞信約五万部の印刷も外年案ならば毎日四万部位なの官報も議會の諸記録掲載の關係で五万位に增加し増員した約六千五百人の係員も手不足といふ有様だ

上海第一次事變の停戰記念日

（1）三月三日上海神社で招魂社大祭をいと嚴肅に執行した。寫眞は陸軍部隊の參拜、（2）同祭典、（3）祭典終了後、海軍陸戰隊勇士の奉納相撲大會 ―陸軍省海軍省許可濟―

あすの天氣

北部地方 北東の疾風曇後雨
東部地方 北東の强風曇後雨
西部地方 北の疾風曇後雨
南部地方 北の疾風雨後曇

概況（六日）七八四粍の優勢なる高氣壓は黄海方面にあり南東に移動し七五六粍の低氣壓は東支那海にあり東北東に進む、□□□□□□

各地温度（六日午後二時）

恒春	三一・六	臺中	二一・九
臺東	二七・四	臺北	二一・九
高雄	二六・一	基隆	二〇・〇
臺南	二九・四	新竹	二二・八
澎湖	二四・九	宜蘭	二五・〇
阿里山	一一・五	長崎	一〇・八
花蓮港	二七・五	石垣島	二六・〇

今晩の映畫

◆國際館
1 朝日ニュース
2 支那事變ニュース
3 夕暮れの歌
4 巴里の暗黒街

◆新世界館
1 伍盆天魔劍
2 パ社ニュース
3 新婚玉手箱
4 伊那節やくざ

◆タイゲキ
1 各社ニュース
2 Gメンを射る
3 幕府步兵隊
4 雨は遠けれど

◆大世界館
1 朝日ニュース
2 ジャングルの怪物
3 踊る征服
4 東洋美女

◆芳乃館
1 朝日・大每ニュース
2 元祿十六年
3 呼子鳥（前篇）
4 呼子鳥（後篇）

臺灣日日新報
本日夕刊共十頁
編輯兼發行人 佐々木 登
發行所 臺北市榮町 臺灣日日新報社

政黨側再考せざれば原案の儘貴院へ送付
政府は修正に難色

【東京六日發同盟】政民兩黨首腦部との會見後永井、賀屋兩相は正午より風見書記官長を交へ種々協議の結果共同修正案は
一、相當政府原案の根幹を變更せんとするものがある
一、項の修正並に一見理由の發見に苦しむ修正がある
等の理由に依り政府としては遽かにこれに應じ難きものがあるので結局、大藏兩相當局として更に檢討をなさしむると共に他方政府としての態度決定の爲め風見書記官長は同日午後近衛首相を訪問經過を報告すると共に各閣僚と連絡を執つて意向を徴取した上七日午後院内に臨時閣議を開き政府の方針を正式に決定し同日の電力委員會或は本會議に於いて永井遞相よりこれを言明する筈で其の結果政黨が再考するに非らざれば電力案は或は政府不同意の儘貴族院送付となるやも知れず最近の微妙なる政局の進展と相關聯して電力案の前途は益々注目を惹くところとなつた

嵐を孕む〔電力案〕

政府の應諾を信じ共同修正案で押切る
政民兩黨の意向

【東京六日發同盟】電力共同修正案に關し政府筋で反對意向を表明する旨傳へられるに對し政民兩黨では時局重大性に鑑み耐へ難きを耐へて修正協議の態度を決したのだから後退の餘地なきは勿論といふ大局的立場に把つて必らず應諾するものと信ずるとの強硬意見に一致しており從つて政府の同意不同意に拘らず共同修正案で押切る意向である

政民共同修正案に諾否の回答を差控ふ
兩黨代表と政府側會見

【東京六日發同盟】五日夜成立を見るに至つた電力案の政、民共同修正案の内容を政府側に通告する爲め小泉民政、松野政友兩黨幹事長及び小川、大口の四氏は六日午前十時首相官邸に永井遞相並に賀屋藏相を訪問、兩黨代表より右修正案の内容を提示して政府の同意を懇望するところあつた、即ち小泉氏は
電力管理案は多年の懸案で今期議會中の最大重要法案の一であり、從つて兩黨においては飽迄も慎重審議を盡して一日も速かに成立せしむる事に努力し漸やく五日深更兩黨共同修正案を得た、要するに所の如く複雑なる問題を黨幹部が死力を盡して纏める事は眞に擧國一致の實を擧げて現内閣を支持せんとする誠意に外ならぬ、この修正案は政府の國策として最も適切妥當な修正と確信するから政府においてもこの意を諒とせられたい
と述べこれに對し永井遞相から兩黨の努力に對し謝意を表し次いで小川、大口兩氏から修正案の内容に關し詳細説明ありこれに基き永井、賀屋兩相の間に意見の交換を重ねたが結局「政府側としては本問題は政府全體の問題であるから今直ちに諾否の確言を爲す事は出來兼ねる、何れ各閣僚とも相談の上」

大御心を體し奉り宮内官を各地に派遣
傷病兵並に遺家族の現狀、救濟狀況を視察

【東京六日發同盟】宮内省では東亞和平の爲に御奮戰される戰傷病者、今次事變の戰死傷者の上に寄せさせられる畏き大御心を體し奉り各地方における傷病兵並に遺家族の現狀及び救濟狀況を實地に視察することになり宮内事務官池田秀吉氏、佐野事務官等の一行は既に岐阜、愛知、靜岡三縣方面に出張、同方面について詳細取調べ中である、この度の視察は單に同地方に止まらず更に第二次、第三次と宮内官を各地方に派して戰傷病兵の治療狀況から更に不具となつた軍隊者の職能再教育、各傷病兵の職業紹介、又戰死者の遺家族、應召軍人の家族の救濟、子女の育英等各般に亙つて視察するとともに各方面任者の意見や意見を聽取する筈であるが斯くの如く名譽ある傷病軍人並に遺家族の社會人としての輝しい將來のために深き大御心を注がせ給ふことは畏き極みである

政民聯携を强化 近衛内閣を支持
政友の時局對處精神

【東京六日發同盟】政友會は六日午後二後より代議士會を開き電力修正案並に幹部の處置を承認した後松野幹事長は一月廿一日繁代行委員から時局に對處すべき指導精神につき表示があつたとてその内容を明確にした後島田代行委員から其の精神を説明し
一、政、民聯携の强化
現黨が遺憾ながら衆議院の多數を制して居らぬ今日では政、民の聯携を緊密化し衆議院の多數を制して國策遂行の原動力たらしめ進んで時艱克服に當らねばならぬ
一、近衛内閣支持
現下我國の直面する重大時局に鑑み擧國一致體制を强化しこの建前に立つ近衛内閣を支持して國策遂行に當らしめねばならぬ
一、代行制問題
現在の代行制は臨時應急的措置であるから代行委員としては誠意を以て速かに黨首推戴に努める積りであるから代行委員を信頼してその時期を待たれたい
一、擧黨一致
重大時局下で政黨が奉公の誠を盡すには黨員一致堅固たる結束を持つことが最後の要件であり又一切に先行する條件でもある黨員は徒らに事を起し紛擾する事なく一致の結束を保ち黨幹部を信頼して出處進退されたい
旨の重要發言を行ひ同二時二十分散會

廣田外相の聲明を褒む
スター紙論説
【ロンドン五日發本社特電】自由黨系スター紙は五日の紙上に四日の廣田外相の軍縮声明を引用し左の如く論じてゐる
英、米、佛三國がロンドンで海軍軍縮會議を開催し大主力艦の建造に付き考慮してゐる際廣田外相は突如軍縮を主張する樣めて協調的な聲明を發表した、廣田外相の言明内容は之を疑念を懷らしてゐた日本の大主力艦建造説とは全く反對なものだけに注目に値する廣田外相が斯る友好的示唆を與へた事は今後の英、米、佛三國の建艦に對しても好影響を及ぼすであらう

米海軍長江警備隊司令官が更迭
【ニューヨーク五日發同盟】A・P漢口電に依れば新任アメリカ海軍長江警備隊司令官デヴィッド・シプレトン少將はマルカート少將の後を襲ひ五日司令官に就任した

壞滅に喘ぐ蔣政權 内部統制に大童
四月頃に大改組か

【北京六日發本社特電】前線の全面的敗退に伴つて國共合作陣營の激成、反蔣機運の激化、黨内紛外患交々到つてその自壊作用に拍車を掛けつつある蔣政權は最後の抵抗線の根幹たる内部統制の再確立が焦眉の急務として表面化し來つたので遂に一部に政変説さへ流布されつつあり蔣共合作に依る危局切拔け策が講ぜられるであらうと見る向きも少くないが六日漢口の外人側よりの消息は左の如くである
國民政府は四月頃に大規模の改組を斷行する筈で五院院長の更迭、行政委員各部長及び各委員會の變更もあるべく、此改組は六全大會の閉會後に實現する模樣である、右は軍事を蔣介石、行政を宋子文に委任する蔣宋合作内閣の實現を期待せしめるものであるが、六全大會の開催は此の混亂せる情勢下にあつては實現困難と見られてゐる、且つ戰爭勃發以來半封委員會の手に依つて牛耳られ有名無實な存在となつてゐた五院十三部の機能を復活せしめんとする所に今日の改組の眼目があり、この改組を促した重要問題としては先づ國内統一の再整備を第一とし財政の建直し對外工作の再强化、國共合作の再檢討、辺境問題並に異民族統制問題、第二次戰國策が數へられ宋子文の政治、財政的手腕に對する期待大なるもありと觀測されるが斯くの如き改組に迫られた事は國府が愈々最後的段階に到達したものとして注目されてゐる

獨ソ兩國は雙方領事館全部閉鎖
交渉が成立して
【モスクワ五日發同盟】ソ聯政府は過般來ドイツ政府との間に兩國駐在領事館の閉鎖を交渉中のところ交渉成立し、獨ソ兩國政府は近く双方の領事館を全部閉鎖することに決定した旨五日夕タス通信社を通じ發表した

アメリカ政府着々準備を進む
二島の繼承について

【ニューヨーク五日發本社特電】ハル國務長官は四日記者團に對し南太平洋諸島の帰屬問題に關し英政府と非公式に交渉を開始した旨言明したが、五日のニューヨークタイムス紙、ワシントン特電は同問題に關し左の如く報じてゐる
米國國務省は目下英國の領有に屬する南太平洋フェニックス群島中のエンダベリー、カントン兩島の公式繼承に關する行政命令の準備を終りルーズヴェルト大統領の裁可を得る許りとなつてゐる、右の兩島は最初米國の捕鯨業者が發見したものであるが後にイタリー、イギリスが夫々領土たる事を主張してゐたものである
經費節約は表面的理由であるがその裏面は最近慰問觀測防止策としてソ聯本國で行はれてゐる外國領事館の閉鎖と同樣の態を踏むものと見られる

邦人通譯を解雇
ソ聯神戸領事館
【神戸三日發本社支局特電】神戸駐在ソ聯領事館では經費節約を理由に日本人通譯を二月末解雇した

佛の提案
專門家會議へ
【ワシントン五日發本社特電】英米佛三國海軍專門家は過般來ロンドンに會集、日本政府の建艦通報拒否回答に對處する方策を審議して居るが五日A・P通信ワシントン支局が米官辺の情報として報道するところによれば右專門家會議の席上フランス代表は左の提案を爲したと傳へられる
一、ロンドン海軍條約の主力艦噸數三萬五千噸制限を維持する
一、但し英米兩國が日本の沈默的建艦に鑑み必要と思惟するならば專ら太平洋水域に使用することを條件として超弩級主力艦を建造出來るやう新條約を締結する
一、更に一九三七年の英ソ海軍協定を改訂、ソ聯が極東水域に於て超弩級主力艦を建造出來るやうにする
一、英米ソ各國では超弩級主力艦を地中海及び大西洋水域に一切使用せぬ旨協定する
以上フランス側の提案に對しては米國は之を比較的容易に受諾出來ると考へられるが英國は超弩級艦の活動水域を制限するを欲せず從つて同案に反對する模樣である、米國官辺はフランス政府が以上の提案をなした事情に付き左の見解を洩らしてゐる
フランスは獨、伊兩國の海軍擴張を恐れて主力艦三萬五千噸制限を努めて維持したいのだ、然し結局に於てフランスは英米の超弩級艦建造を阻止し得ない

變態輸入船續々許可
【神戸六日發本社支局特電】變態輸入船はその後も續々許可され二月末で四十万四千七百噸、五十五隻に達し殘るは十三隻八万噸で之も三月中には許可されるものと見られてゐる

政友會と協調し希望條項を附す
民政の聯合會で決定

【東京六日特同盟】民政黨は六日午後二時本部に院内外總務、電力委員、政務調査會役員の聯合會を開き院内、小泉、小川の各氏より電力案の共同修正に關しこれが成立の經緯、政府當局訪問の顛末等を報告し異議なくこれを承認、更に政友會と協調し希望條項を附する事とし一切の措置を院内總務に一任し午後五時散會した

電力案に拘らず政府支持の方針
政友會總務會で決定

【東京六日發同盟】政友會は六日正午過ぎ本部に總務會を開き松野、大口兩氏より電力共同修正案につき諒解を求め政府との經過を報告して異議なくこれを承認し午後一時散會、引續き幹部會、午後二時代議士會を開き總務會の決定を報告承認を求め特に松野幹事長より時局重大の折柄黨としては近衛内閣を支持、時艱克服に當り度い旨述べ同黨としては電力案の折衝如何に拘らず政府を支持して行く方針である旨を明かにしたことは注目される

百億法に達する公債を佛國發行
國防特別資金設置案成立す

【パリ五日發同盟】フランス上下兩院は五日午後國防特別資金設置案を審議した結果、兩院一致左の原案を採擇した
一、今後二ヶ年間公債を發行し一般豫算外の國防費調達に充つべき資金を國庫より支出す
一、右國防特別資金は一般會計より獨立とす
一、同資金の管理運用のため國防特別資金局を設置し、局長は國防相これを任命する
一、同公債の利拂ひ償行に當り政府の國防計畫に對する擧國一致の支持を要望した、何フランス政府は同法に基き來週末か又は來週初めに八十億乃至百億法に達する公債を發行する意向と云はれる

松井凱旋將軍を招待

近衛首相は一日正午首相官邸に松井將軍を招待、各閣僚も參列、午餐を共にした

人事
▲岩永路氏(新任ダバオ領事)赴任の途次五日來臺(鐵道ホテル)六日夜行にて高雄へ、メキシコ丸に乘船南洋へ

天無口
一國一黨だの、政黨解消だの、政民の合從連衡だのと、此頃の政界には、政黨と時局關係とから種々の意見やゴ張やそしてデマなどまで飛び出してゐる▲此の問題について北昤吉代議士の言ひ草が振つてゐる。曰く〝政民の合同などは、東西本願寺を一つにせよといふのと同じ樣な愚論だ。合同しても意味が無いし、惡い事をする者は合同したつて同じ事を失張やるのだ〟と▲今日現在政黨は、黨利黨略のために露骨な策動は自然に封じられて出來なくなり、議會は大體に目づから修正されてゐる樣だが、唯モノの觀方、將來への見透し、或は認識といふ事に就ては、立場の相違もあり、一から十まで政府筋の革新イデオロギーと一致にしないやうだ。茲に多少の相剋摩擦か發生する▲單に政友會や民政黨を此儘で合同させたのでは、北代議士の言ふ如く東西本願寺の合併同樣の結果しか見られまい。だから合同といふよりは、一應既成政黨は解消して、今日この時代の空氣に即する樣な新黨にまで發展しなくてはならぬのではないか▲一部には、政黨又は之に類似の政治結社など全部消えて無くなれ――などいふ元氣のよい声も聞えぬではない▲新らしい政黨の一大危機に臨んで、外遊より色揚げして歸つた堀山一郎代議士なんかドウ云ふ動向を執らうとするのか。

東京市赤坂區一ツ木町一八番 合資會社 西ヶ原刊行會 振替東京一二四一 出版圖書目錄進呈
和田保先生著 土堰堤 ・農業土木學通論（近刊）・農業土木學・農業用揚水機・實用山林測量法
中村賢太郎先生著 育林學原論（改訂版）・林學講義・木材の乾燥・林業實驗と實習
廣部達三先生著 農用機具
高橋偵造先生著 醸造篇 ・酒造法
臺灣醸造研究會編者 無水酒精製造に關する文獻集 ・無水酒精講話・農産製造實習法
宮田茂一郎先生著 趣味と科學 蔬菜の研究・蔬菜園藝全書・蔬菜園藝要覽
齋藤道雄先生著 乳と乳製品の物理學
佐々木林治郎先生著 牛乳篇・乳と乳製品の細菌學
横山桐郎先生著 日本の甲蟲・昆蟲寫眞生態
江崎悌三先生序 日本甲蟲分類學・農作物病害要説・實用害蟲驅除法
田所哲太郎先生著 生物の呼吸と酸化・ビタミン・ホルモンと代謝・老若男女の生化學
徳田省三先生著 實用植物學・植物生理學大要・植物病理學大要
佐藤寛次先生著 新農業精説
近藤康男先生著 煙草專賣制度と農民經濟
山崎磐男先生著 蔬菜果物の荷造と販賣
橋本傳左衛門先生譯 世界農業史論
高岡熊雄先生著 樺太農業植民問題
角田英一・永田厚平先生共著 既肥要説
大槻正男先生譯 農業經營經濟學
山下脇人先生著 家畜の飼養
衣川義雄先生著 最新養兎法・最新養豚法

海外經濟調査

ヒリツピンの昨年度貿易概況

日本向輸出額千二百萬圓 日本からの輸入三千二百萬圓

本社マニラ特置員 深田實

【マニラ二月廿五日發】最近マニラ駐在米国商務官よりワシントン政府に送附された年次報告に依れば、一九三七年度の比島外國貿易は左の如く五億三千万比に達し一九二九年以來の新記錄を確立した

輸出	三〇二、五三二、五〇〇比
輸入	二二八、〇五一、四九〇比
總額	五三〇、五八三、九九〇比
超過	八四、四八一、〇一〇比

右昨年度の比島貿易總額は三六年度の四七五、一四八、四五五比に比較九・六%の増加であつたこれは三六年度に比し輸出に於て一〇・八%又輸入に於て七・八%を夫々増加した事に依るもので、實に

貿易史上 最高を占める一九二九年に次ぐ大躍進であつた。尚右輸出額中には比島より米国に輸出された金塊は一切含まれて居らず、若し昨年度の金塊輸出額約五二、〇〇〇、〇〇〇比を加算すれば昨年度の比島輸出超過額は實に一三五、〇〇〇、〇〇〇比の巨額に達する事となる訳である この外比島政府は昨年米國政府より一九三四年より三六年に至る間の椰子油消費税拂戻金一一三、八二五、〇〇〇比を受取つてゐる。

輸出超過 比島の輸出超過は一九二一年より始まり爾來今日迄繼續されて來てゐるが、これは一に米國への輸出に依るものであり、これに依つて米國以外の諸國との輸入超過關係がカヴァーされてゐるのである。如何に米國市場が比島にとつて重大であるかこれを以て見ても諒解されよう。比島の對東洋諸國貿易は常に比島の輸入超過となつて居り、地方歐洲諸國とは五〇―五〇の關係にある。昨年度の米國への輸出超過額は

米本土 [illegible]比
屬領 [illegible]比

となつて居る。反對に東洋諸國への貿易狀態は三三、二一九、〇七四比の輸入超過となつて居り、右金額中の二二、七四四、一九三比は日本との貿易に依るものである

歐洲諸國 とは九八八、七六八比の輸出超過、加奈陀とは二、一〇二、一八八比の輸入超過、阿弗利加及び南米諸國を含[illegible]

△輸出

△**米本國**(金塊を含まず)總額二四二、四八五、九八二比、三十六年度の二二五、〇六〇、六五四比に比較して一二%の増加比島輸出總額の七九・八二%を占めてゐる。右増加の原因はコプラ乾物その他の輸出増加にそれ等輸出品の價格騰貴に依るものであるが、比島第一の輸出品である砂糖は價格低落に依つて三六年度に比し稍々減少した

△**日本** 米國に次ぐ重要輸出市場である我が國に對する昨年度の輸出總額は二〇、〇二九、八八二比であつた。これは三六年度の一六、七八六、一七二比に比し一九%の増加で、比島總輸出額の六・六二%を占めてゐる日本向丸太輸出は著しい増加を見せたが鐵鑛等は一昨年に比し増減なく普通であつた。マニラ

麻は少しく減少、葉煙草はやや増加を見せた

△**その他の東洋諸國** 日本以外の東洋諸國に對する輸出額は三六年度の五、九三〇、五三〇比に對する七、八四四、一七八比で三二%の増加、支那を除いては何れも増加を示した。香港への輸出は近年にない増加を示したがその殆んどは比島よりの再輸出であつた

△**歐洲諸國** 對歐洲輸出額は二六、六六五、四四六比で三十六年度の二〇、一〇九、〇五一比に比較して約三三%の減少で三十六年度に於て比島輸出額の一一・〇三%を占めて居つたものが昨年は八・八二%に低下した。減少の最大原因はコプラ並に砂糖の輸出減少であつた。これを各國別に見れば、對英輸出は三十六年度に較べて約五〇%の増加であつた。これは同國向マニラ麻の値上に起因するものである。英國を除くその他の國即ち白耳義、丁抹、瑞典等への輸出も少しく増加、獨逸、伊太利等へは反對に減少した、加奈陀向輸出は三十六年度より多少減少したが南米阿弗利加を含む其他諸國へは麻、木材等の輸出増加に依つて多少増加を見せた。

△輸入

△**米國** 比島最大の市場である米國よりの昨年度輸入總額は一二六、六〇四、〇七二比で、三十六年度總額一二二、九九四、五二五比に比し僅かに三%の増加であつた、右三%の増加に拘らず三十六年度比島總輸入額の六〇・八一%を占めてゐた米國は昨年度に於て少しく低下五八・〇六%となつた米國より輸入品目で増加したものは綿織物類、機械、鐵鋼製品、紙類、乘用車並に貨物自動車及び車輛等

△**日本** 米國に次ぐ供給國たる日本よりの輸入總額は三二、〇〇四、〇一四比で一昨年の二六、五二八、五三〇比に比し二一・〇%の増加であつた。比島の輸入貿易に於ける日本の取前は三十六年度の一三・二一%より一四・七七%に増加した。日本よりの輸入増加は主として綿織物類、鐵鋼諸品の輸入増加に依るものである

△**その他の東洋諸國** 輸入總額一七、七九九、〇九九比、八、七五〇比に比し約一二%の増加であつた

歐洲諸國 輸入總額一五、六

七六、六七六六比で三十六年の二三、六二八、〇六九比に比較八・六%の増加であつた。然し比島輸入貿易中に於ける歐洲諸國の取前は一一・七七%で三十六年度と大差がなかつた輸入増加の原因は比島製糖業界の活況に依る白耳義、獨逸の機械類の購入がその主なるものであつた。白耳義、瑞典等よりの輸入は何れも多少の増加を示したが丁抹、佛蘭西、和蘭並に西班牙等は少しく減少した。加奈陀よりの輸入額は三十六年に比し三〇%方の激増であつたがこれは主に新聞紙用紙その他の大量輸入に起因するものである。南米阿弗利加を含む其他諸國よりの輸入は大凡三十六年に比し五八%方の増加であつた。昨年度の比島主要輸出入品目並びにその金額は次の如くである

△輸入

品目	金額
小麦粉	[illegible]
米	[illegible]
その他のブレッドスタッフス	[illegible]
自動車(乘用)並トラック	[illegible]
自動車部分品	[illegible]
その他の車輛並に部分品	[illegible]
自動車タイヤ	[illegible]
その他のゴム製品	[illegible]
化學製品並藥品その他	[illegible]
石炭	[illegible]
ココア並その製品	[illegible]
綿布類	[illegible]
その他の綿製品	[illegible]
人造絹並その製品	[illegible]
電氣機械並器具	[illegible]
爆發物	[illegible]
肥料	[illegible]
植物性纖維並その製品	[illegible]
魚類並その製品	[illegible]
果物及び堅果	[illegible]
硝子並その製品	[illegible]
皮革並その製品	[illegible]
鐵、鋼鐵並その製品	[illegible]
乳製品	[illegible]
肉製品	[illegible]
酪、乳製品	[illegible]
その他の油類	[illegible]
ペイント並その他	[illegible]
印刷物(本その他)	[illegible]
紙類	[illegible]
香水並化粧品	[illegible]
煙草製品	[illegible]
野菜類	[illegible]
酒並酒精類	[illegible]
羊毛並製品	[illegible]
その他	[illegible]
合計	[illegible]

△輸出

品目	金額
麻	[illegible]
マゲイ	[illegible]
その他の纖維	[illegible]
麻綱	[illegible]
刺繍品	[illegible]
カツチ(林業産物)	[illegible]
コプラ	[illegible]
その他のコプラ產物	[illegible]
乾燥椰子	[illegible]
椰子油	[illegible]
食用油	[illegible]
果物並堅果	[illegible]
護謨並樹脂	[illegible]
帽子	[illegible]
クローム鑛	[illegible]
鐵鑛	[illegible]
豚脂並脂代用品	[illegible]
砂糖	[illegible]
糖蜜	[illegible]
眞珠ボタン	[illegible]
葉煙草	[illegible]
シガー	[illegible]
その他の煙草	[illegible]
材木	[illegible]
挽木材	[illegible]
再輸出(外國品)	[illegible]
その他	[illegible]
合計	[illegible]

原棉輸入制限で 白糖用布袋供給難

ス・フ混用の大勢からして 黄麻奬勵が叫ばる

綿製品にス・フ三割以上混用及絹綿布の販賣制限の府令が三月一日公布即日實施せられた結果混用除外品から洩れたもので問題になつてゐるのは本島よりの移出白米及砂糖用の布袋である。此の布袋を使用してゐる製糖會社は台南、明治、鹽水港、大日本等の各社で移出向の砂糖包裝用五十斤入、島内消費向のアンペラ百斤入に比し布袋五十斤入は需要向きにも買ひ易く賣り易いところから年々需要増加する傾向あり、際るに此の布袋に三割以上ス・フを混用することになると强度の高い本島では殊に濕氣を吸收し易く内地移入着荷に袋が破損し中味の白砂糖が漏出する虞あり又内地側でも從來通り輸送中にもさうした事故が發生しやすくなるので製糖會社として此の布袋の原料に加へてもらひたいとの希望を持つてゐるが、何分原料である原棉の輸入が制限され昨年の毎月平均輸入高三千三百萬俵を十年度の月平均二十七万俵に減少し本年度の輸入俵を三分の二程度に止めて此の内七万五千俵を輸出綿製品の原料に振向け内地向け特定綿製品用三万俵を差引き一般向け原棉の割當數量は五万二千五百俵に過ぎないので綿製品は悉く原料不足を訴へ當でもス・フ三割以上を混用しなければならぬ狀態にあり現に台北の五十斤入布袋製造業者も近頃では原料生地が必要高に對して四分の一位しか手に入らぬ有樣であるから製糖會社が如何に純綿の布袋を欲しがつてもそれに應ぜられぬ事情あり結局本年度は原料制限の影響と、ス・フ混用の布袋を購入するより外なきことを會社側でも覺悟して明年三、四年期所用の分に對しては早くもス・フ混用の布袋手當に取りかゝつた會社もあるやうである從つて目下製糖會社として綿布袋の不足を補ふことも一策であるとして大勢順應の方針をとらんとする傾向もあり黄麻袋の原料が大部分輸入品である點から之に代る本島產黄麻の增產獎勵及麻袋に代る包裝品の生產が急務であると叫ばれてゐる

輸出貿易から觀た 北支の資源

日、滿、支ブロックの確立へ

輸出貿易から觀た北支の資源はその種類に於て極めて多角的であるのみならず、その供給先がまた極めて他方面にわたる點に於て特色がある。此處で滿洲國を引合に出すと、滿洲國の資源は大豆、豆粕、豆油といふ所謂大豆三品が輸出品の大宗であつて、羊毛、棉花、落花生やその他農畜產品もあるにはあるが、北支のそれに比べると數量に於て問題にならない

滿洲國の 輸出貿易は大豆に獨占され滿洲國の世界經濟に對する關係は一つに大豆によつて結ばれてゐた觀があつたので、元來滿洲の大豆は世界生產の六割を占めてゐることを誇りとしてゐたが、これがまた輸出の獨占的部分を占めこれによつてのみ對外的に經濟的連繋をもつてゐたといふこと、即ち資源の脆弱性が强いといふことは識者によつて屢々その危險性を指摘されたところである ×

何となれば資源國として特定資源の獨占性といふものは極めて強靱なものであるからである。例を見ればよく判る如く

世界市場 に於て獨占的資源と目されたものが果してその地位を何時までも確保したか、大豆資源といふものは代替性が强い

大躍進を見た 昨年の臺灣鑛業界(下)

石炭產額は最高記錄を出す

此の鑛產大勢之の中にあつて本島の石炭のみは生產過剩といふ現象を呈し前年來引續き業者の困窮時にかけ當業者は販路開拓に苦心したが、運賃關係で移出も困難を極めたにも拘らず同年中に二十五万瓲を合せ移出し之に輸出約十四万瓲を合せ三十九万餘瓲が島外に出された外は全部島内消費(船舶燃料を含む)に向けられ年に漸増の傾向はあるが大勢島内の

自產自給 が本島業界の實情なのである。炭業有志者は内外の實情に鑑み結論の必要を痛感し當業炭業組合の組織改善と共に七月二十一日には臺灣石炭商組合が成立し販賣方面を統制することになり其後時局の好影響と相俟つて炭價も漸次高騰し秋口頃より漸く滯貨を一掃し始めて手持を減じ行く狀況にあつたが、後にはバガスの工業化に依る製糖用炭の增加、パルプ工業其他各種工場の增加に伴ひ將來の需要は著しく增加する見込であるが、一面出炭も數年前より年々若干の増産を續けて昨年に至り遂に昭和二年の

出炭記錄 一百八十五万瓲を少年度に突破して一新記錄を作つたのである。之を要するに本島の炭業は今後一層發展の餘地あるものと考へらる。次に石油方面は如何といふに補助金の增額と共に當業者側でも多大の犧牲を拂ひ三千米の深堀井が日石、日鑛両社共各三本づつの堀進を續開し其の内日石社の錦水三十二號井は一月十五日を以て深度三千米に到達し更に七月中に三千四百米を突破し三千四百八十六米といふ

世界屈指 の深度に達して中止し三千四百八十一米の所から採掘を開始新進中である。又一昨年十二月十七日からシュランベルジャン式電氣探鑛法を本島錦水油井に試用することとなり日石、日鑛、北樺太三社共同で機械を購入し來り二月中旬竹東、錦水、出礦坑の各油田に試み好結果を得た樣である、尙該に特に申上ぐべきことは六月八日早くも東久邇宮殿下には第二特命檢閲使としての重き御任務を帶びさせられ御行啓にて御來臺に相成り十日中南部を御視察の途次竹東に御立寄りの上

天然瓦斯 研究所及竹東油田を御巡視に相成り所業を御奬勵あらせられたるは洵に畏多き次第であります。最後に金屬礦方面について述ぶれば金瓜石、瑞芳兩鑛山共各々增產を圖る目的で鑛業を促進しつゝあり、就中金瓜石鑛山では昨年より鑛種鑛山以外に坑子寮、瑞芳、新礦等各鑛山の探鑛を開始し何カラパイの炭山及七星山の硫黃平林の水銀鑛等の作業にも着手せられてゐる。又東部の砂金も一部の業者が採取を試みつゝあるが未だ纒つた產額はないやうである、其他北部でも二三探鑛中のものもあるが未だ結果を見るまでに至つてゐない(完)

原料資源

一方また日本は今日の產業計畫をもつて進めば、その原料資源は日本と滿洲との經濟圏だけでは自給出來ない。北支を含めたブロックの確立を俟つて初めてその資源供給の万全を期することが出來るのであるから從つて北支の輸出貿易は從來こそ日本との關係は大した數字を見せてゐないがこれがウンと增大して行く日もさう遠くはあるまいと思はれる(完)

◇日本向を主とせる北支輸出品 北支輸出總額

品目	北支輸出總額	日本向	關東州
葉煙草	三、九五六千元	關東州(一、九五二千元) 日本(九九〇)	
棉實	一、七九六	一、七九六	一〇〇
鳥獸肉	二、二八七	二、二〇四	九八
皮革	一、〇九六	一、〇五〇	九六
鹽	二、一六七	二、一六七	一〇〇
骨粉及骨屑	九七	九〇	九七

◇日本向其他への輸出品 北支輸出總額 仕向國名

品目	北支輸出總額	仕向國名
棉花	一四、八四二千元	日本(八六%)獨逸、北米、關東州
石炭	五、五〇四	日本(八〇%)香港、獨逸、關東州、英國、加奈陀
黃麻	八三三	日本(八八%)獨逸、關東州、北米佛國

◇外國向を主とするもの

品目	北支輸出總額	仕向國名
落花生	一九、一三三	和蘭(一七%)佛國一六%、伊國一〇%、關東州一九%、其他香港、日本
羊毛	一四、三〇四	北米八四%、獨國四%、其他英國、日本
大麻	二、四五六	北米、獨逸、白耳義、和蘭
鷄卵	一、四一六	英國二八%、丁抹、北米、其他獨逸、香港、日本
加工卵	二、六四九	英國八〇%、北米、日本、其他和蘭、獨逸、白耳義
毛皮(未仕上)	五、三〇六	北米六九%、其他英、日、獨、佛、伊、關東州
毛皮	三、八五九	北米七八%、其他獨、加奈陀、英國、伊、關東州、日本
カーペット	三、四四六	北米四〇%、英國三一%、其他佛國、中南アメリカ、日本、香港

臺中農會 總會 けふ開く

【臺中電話】臺中州農會第十八回通常總會は七日午前十一時より州會議事堂に開催せらるゝが經常部豫算總額九十九万二千二百五十二円に決定せられる(?)

硫安の供給確保と 肥價牽制の巧妙策

燐酸と加里は節約の一點ばり 生產力維持の肚藝

【東京電話】農林省に於ては硫安增產の對策として、既設民間會社の增設並新設を慫慂し、輸入原料及機械の關稅免除、所得稅、營業收益稅の免除等の特典を與へ、又增產に對し或る程度の損失補償の途を講ずる代りに、これ等民間會社に對する增產命令權を確保する一方、硫安會社法を制定して、肥料販賣會社を設立し、この新會社に資本金一千万円の二割四分(二四)を出資し、社債發行權を與へ政府保證を與へ、この新機構に對し政府はこの會社をして、この新機構によつて國內の需給の不安を一掃することとなつた。而して、本昭和年度(本年七月迄)に於ける需給は、最近外安二十万噸(輸入計畫の實施)八万五千噸の輸入問題に關し、大藏省との協議が成立するに至つたので、結局本年度は、滿化の十万噸を含めて三十七万噸を輸入することとなり、之に前年度の持越高十三万四千噸、年度内製造見込數量四百十九万噸を加へると、本年度の需給は四百九十九万四千噸となり、年度内の消費見込數量四百八十五万八千噸を充分カヴァーし得る見透しがついたわけである

かくて殘る問題は燐酸と加里肥料であるが、これに就ては、この程、農林次官の名を以て地方長官に通牒し燐酸の需給を發し過燐酸石灰及加里鹽は昭和十一年の數量に限定することとなつた、即ち過燐酸石灰は百二十四万二千四百四十九万瓲、加里鹽は七万八千七百瓲とするわけである、では、この節約の補充策及びこれが農業生產に及ぼす影響は如何と云ふに、燐酸と加里は自給肥料で補充されるものであり、この兩者は肥料成分に於て、從來の約一割程度を占めてゐるから、これが節約しても收量には大なる影響はないとの技術的見解を取つてゐる、その理由は大要次の如くである

即ち、昭和七年に對する十一年の主要肥料消費量は、硫安五四、燐酸四〇、加里一九三%を各增加してゐる、此三要素增加換算は硫安七〇%、過燐酸三〇%、硫酸加里及鹽化加里合計が三六%の各增加となつて居り、窒素百に對する燐酸と加里の比率は、昭和七年の十一年平均で燐酸は九六、加里二六となつてゐる、自給肥料に於ける同様の比率は窒素百に對し燐酸二八—三九、加里八二—八三となつてゐるから、自給肥料に力を注げば、加里の施用を增すことになる、一方、金肥燐酸の燐加肥料は、窒素百に對し、燐酸一〇九、加里八二となつて居り、配合肥は燐酸一〇四、加里六二を示してゐる

農地の燐酸に窒素と加里が百を超えてゐるものは少く、且つ水稻の吸收する水稻作用肥料の成分を見ると、然るに地方農事試驗場に於ける三要素を施した收量を百とすれば、無燐酸、無加里の場合は百の收量をあげ、又無加里では九五、二毛作田では無燐酸で九七、無加里で九五の收量を擧げてゐるから、燐酸と加里の施用を若干節約しても收量には大した影響はなく、殊に自給肥料に力を注げば、この節約による影響は充分相殺し得るのであつて、この時局を乘りる。然るに生產關係の上から、硫安供給の確保、燐酸加里の節約、自給肥料の增產方針を以て、この時局を乘り切らんとするのが、農林當局の腹であるが、肥料價格の問題に就ては、農林、商工の共管に屬して、農林省の專管により按配すると共に、節約强調で牽制する意圖の如くである

ホルモン液を塗ると 煙草の成長が早い

秦野專賣局試驗場で實證

專賣局秦野試驗場では、生長ホルモン抽出液を煙草の挿木に應用して、その發根を著しく良好ならしめる事に成功した。即ち五—六枚の葉を有する長さ五—七糎の莖を一〇—五〇本を選び、生長ホルモン液を次の三區に分けて使用した

(イ)生長ホルモン抽出液の〇・五%に浸漬を一〇時間及び二〇時間浸漬し、標準區は同様時間清水に浸す

(ロ)抽出液〇・五%液を挿穗の断面に塗布す

(ハ)抽出液の一〇%液を挿穗の断面に塗布す

右處理後は何れも砂床の挿床に挿し、更に五糎の木製箱に挿し深さ一五糎の水製箱に挿して挿木後三十日内に置いた、斯くて挿木後三十日を經て調査した所一般に生長ホルモン抽出液で處理したものは發根が速かで、根數も多く且つ伸長度が大である、例へばプライトエロー種では、供試本數二〇本の中、試驗區(一〇%液を切斷面に塗布)では全部發根したるに標準區(無處理)では發根僅かに三本で發根率は僅六となつてゐる、また〇・五%液に二〇時間浸漬したものは一〇時間處理のものに比し挿穗下部の腐敗率程度は大きいが發根も多き傾向にあり、〇・五%を切斷面に塗布したものは發根が遅れるやうで、根の生長も稍劣つてゐる一〇%液を塗布したものは發根率も良

綿糸布最高標準

【東京五日發同盟】紡聯及び織工聯は五日來週中の棉花、綿糸、綿布の最高販賣價格を左の如く發表した

	三月限	四月限	五月限	六月限
二十番手	[illegible]	[illegible]	[illegible]	[illegible]
十六番手	[illegible]	[illegible]	[illegible]	[illegible]
二十三番手	[illegible]	[illegible]	[illegible]	[illegible]
三十二番手	[illegible]	[illegible]	[illegible]	[illegible]
四十番手	[illegible]	[illegible]	[illegible]	[illegible]
布 ジーンス	[illegible]	[illegible]	[illegible]	[illegible]
第三綾	[illegible]	[illegible]	[illegible]	[illegible]

△棉花

三月限	五四・〇〇
四月限	五四・〇〇
五月限	五四・二五
六月限	五四・五〇

花蓮港廳の 棉作十年計畫

實棉二百十萬斤を目標

【花蓮港電話】花蓮港廳の棉作奬勵計畫は既報の如くであるが之は十年計畫を以て十年後に面積二千百甲、生產實棉二百十万斤、繰綿六十九万三千、棉實百二十六万五千斤を目標として邁進する事となつた、奬勵品種はエジプト棉、海島棉、陸地棉、印度棉中の優良四種を選定奬勵する方針で施肥に補助金六十斤として蓬萊米五石合に割し栽培者に對しては棉作の最も至難く配置し技術指導に當らせる、又事とされて居る病害蟲驅除の爲め

の藥劑及び噴霧器購入費として甲當十二円五十錢を補助する

煙草耕作 技術者會議

試驗耕作をなす

專賣局では既報の如く三、四、五の三日間に亘り毎日午前十時より午後七時まで本局會議室に於て煙草耕作技術員協議會を開いたが本局より川添煙草課長、安藤技師以下臨席、地方より花蓮港、宜蘭、台中、嘉義、屏東等の技術員十餘名出席、第一日の三日は諮問事項の

一、各種煙草耕作上に關する具體的改善意見

一、生產費遞減に關する具體的意見

等につき各技術員の答申あり、四日は引續き諮問事項

一、黃色種並に葉卷種の香喫味濃厚なる葉煙草の生產方策

一、今後五ケ年間に於ける黃色種葉卷種、内地種葉煙草耕作の振興に關する方策

一、煙草耕作專務關係に關する具體的方策

につき協議の後專賣局指定に關する打合せを行つた、第三日目の五日は引續き葉煙草鑑定に關する打合せをなし諮問事項に關する指示等あり終つて煙草十場に赴き製造係員側と打合せをなした、尚十三年度に擴張すべき葉卷種五十甲は屏東に、黃色種五百甲は台中台南、高雄の三州下に割當てられた、この外品種向上を目標に十三年度に於て台中、屏東の煙草試驗場に於て試驗耕作をも開始することとなつた

外電 (五日發 六日着)

外國金塊相場
倫敦現物 六磅一九志〇九片
紐育現物 三五弗

外國銀塊相場
倫敦現物 二〇片 一六分一五
同 先物 二〇片 一六分一五(?)
紐育現物 四四仙四分三

外國爲替相場
紐育宛日爲替 二九弗一二仙
同米宛クロス 五弗〇一仙四分一
倫敦宛日爲替 一志〇二片

紐育株式
スチール [illegible]
アナコンダ [illegible]
工業株卅種平均 [illegible]
鐵道株廿種平均 [illegible]

外國棉花相場
米棉(現物) 九仙三〇
(先物) 九仙二二

ナショナル生絲 休み
シカゴ小麥
五月限 九〇仙八分一
同 (?) 九〇仙八分七

玖馬砂糖
五月限 [illegible]
七月限 [illegible]
九月限 [illegible]

紐育砂糖
三月限 二仙一八
五月限 二仙一八
七月限 二仙〇八
九月限 二仙二一

倫敦砂糖
三月限 五志〇三片四分一
五月限 五志〇四片四分三
八月限 五志〇五片四分三

右昭和拾參年參月參日登記 臺北地方法院新竹出張所

劉克明金八百円 [illegible]

●株式會社宜蘭製材所(變更)昭和拾參年貳月貳拾壹日取締役 [illegible]

臺北地方法院宜蘭支部

●吳山郡漁業組合設立公告 [illegible]

●土地表示 宜蘭郡宜蘭街 [illegible]

●土地表示 [illegible]

[illegible]

右公告ス 昭和十三年三月五日 臺北地方法院宜蘭支部

商業登記公告

●合資會社彰化銀行 [illegible]

●台南 [illegible]

因大阪商船 臺灣出帆

◎基隆出帆(今明相當ノ前斷り)
門司神戸行 [illegible]
上海行 [illegible]
香港行 [illegible]
鹿兒島經由那覇行 [illegible]
沖繩行 [illegible]
花蓮港行 [illegible]
東行 [illegible]
比律賓行 [illegible]
タヴオ紐約行 サマラン丸 [illegible]
(南洋諸港)
◎高雄出帆
馬公行 [illegible]
東京直行 [illegible]
其他附表多數アリ 臺北營業所

近海郵船 基隆出帆
門司行 [illegible]
大連行 [illegible]
天津行 [illegible]
福州、香港行 [illegible]

辰馬汽船 出帆
桐栄丸 [illegible]

大連汽船 基隆出帆
丸一組

株式名義書換停止公告
當社定款第二十條第一項ニ依リ來ル三月八日ヨリ三月二十五日迄株主總會終了迄株式名義書換ヲ停止ス
昭和十三年三月 株式會社臺灣銀行

第參拾七期決算公告 昭和十二年下半期
[illegible]
昭和拾參年參月
臺北鐵道株式會社

輝く國產優秀の覇王
岡本式冷凍機 MD式冷凍機 總代理店
冷藏機
◇製氷・冷藏・冷凍・冷房・無水アンモニヤ・鹽化カルシユーム其他各種原料及冷凍機附屬一式・小型冷藏庫用1/2馬力ヨリ各種在庫豐富
(カタログ進呈)
ヒカル本店工業所
台北市京町三丁目 電二七四七・五〇〇二番

くすりをあわせます
處方調劑致します
信生堂藥局
臺北市榮町四丁目十一番地 電話三一八九番

台灣肛門病院
台北市表町二ノ十〇 電話二八八六番 田井相坡

内科 小兒科
樋詰醫院
本町一丁目二番地 (入院隨時) 電話二五四〇番

清酒 白鶴

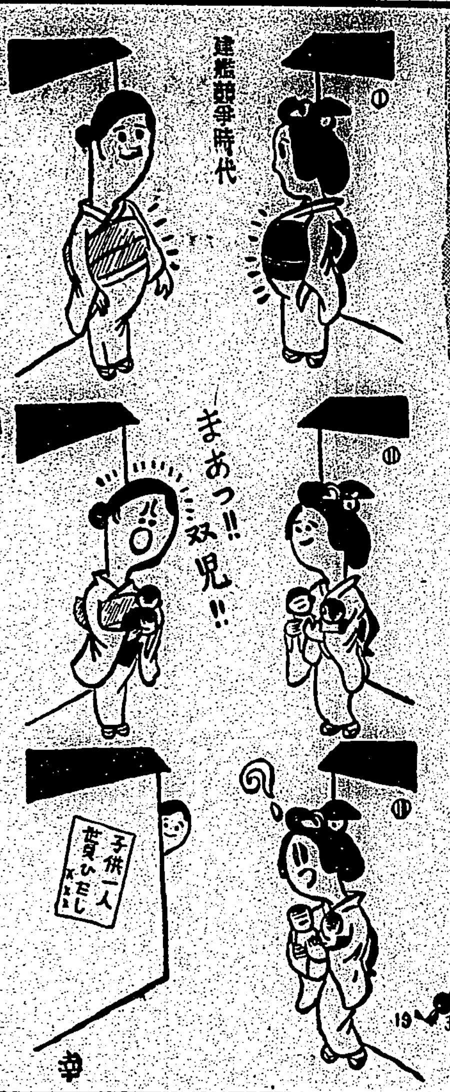

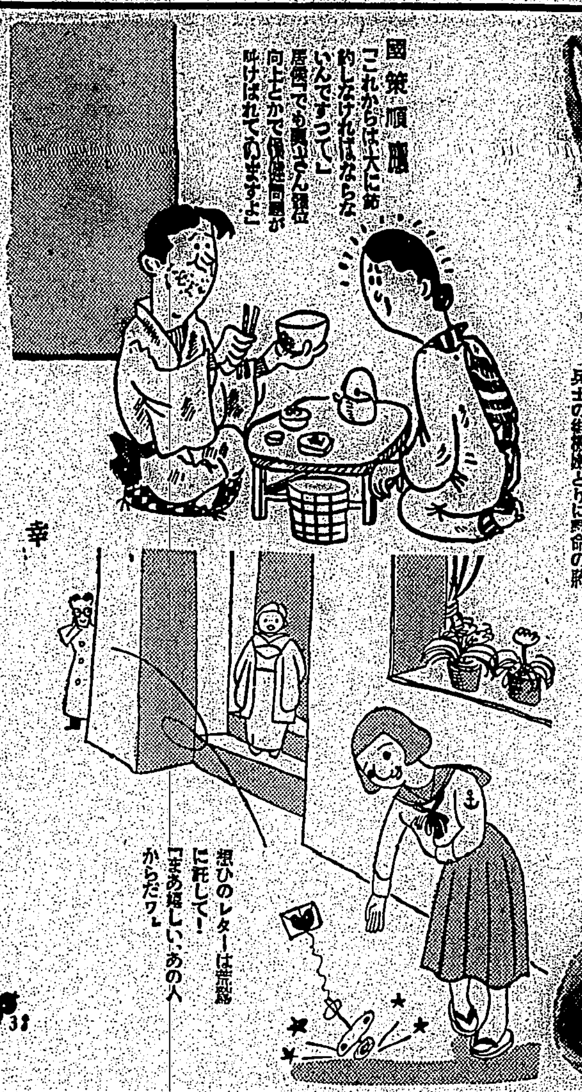

純國産品

エキホス

濕布に

感冒 肺炎

感冒、肺炎、氣管支炎、咽喉カタル、肋(腹)膜炎、扁桃腺炎、中耳炎、百日咳、神經痛、ロイマチス、腰痛、齒痛、火傷、凍傷、その他すべての炎症性、疼痛性疾患にエキホスを塗布すれば、局所の血液循環を佳良にし、充血、疼痛を輕減し、腫脹を去り、滲出液を吸收す。用法簡便にして一回の塗布よく長時間効力を持續す。

藥効の完全を期するために
必ず嚴封包裝品の御購入を冀ふ
近時エキホスと稱しエキホス又はその類似品の大量包裝より適宜小罐に容れて分賣する向有之哉に聞き及び甚候處右者屢々陳舊又は吸濕せるため巴布劑の生命たる滲出液吸收性並に組織內滲透性を減弱し爲めに藥効の完全を期し難く候間御購入の際はエキホス製造元の特許包裝法によれる嚴封品と御指定の程奉願上候

信用ある藥店には必ず
エキホスの備品あり

包裝	定價
一〇〇瓦	・五五
二五〇瓦	一・一〇
五〇〇瓦	一・九〇
二瓩	六・〇〇

EXIHOS

發賣元　株式會社 武田長兵衞商店　株式會社 鹽野義商店
製造元　二巴合名會社　大阪市東區道修町

A-860

タバコのみの
歯磨スモカ

他の褌で角力は取れても　他のスモカで歯は白うならぬ

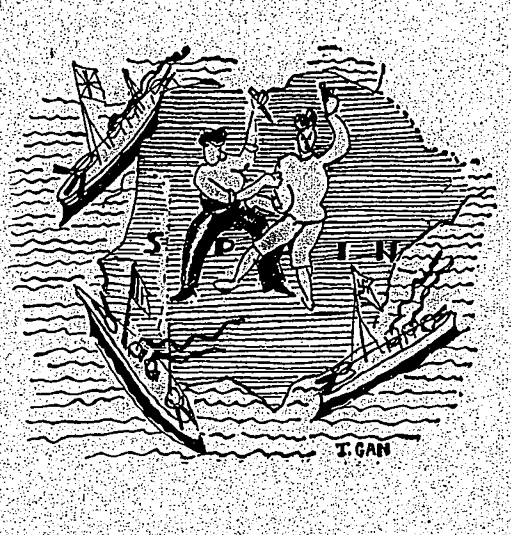

煙草化粧品藥店にあり定價十五錢

916

シオノアスピリン

この名稱　このマーク

感冒　頭痛　神經痛　齒痛に

外國品に勝る純國産品！
獨特の板狀結晶を呈し胃中に於て分解變質せず……從つて食慾を害せず、效力を損耗せず…完全にアスピリンの狀態に於て吸收せられ特有の全解熱鎭痛作用を遺憾なく發揮す。
服用時には是非〃シオノ〃アスピリンと御指定を乞ふ。（錠劑 二〇錠 五〇錠）
發賣元 大阪・東京 株式會社 鹽野義商店

AS10

●ノーシン 一服で心氣一轉●

Y6

鹽野新藥

結核 腺病質

体質改善 注射劑

ヤトコニン

ヤトコニンは、結核療養上極めて重要なる〃組織治療〃の新理論に基く體質改善注射劑にして、其の作用は單なる結核菌の滅殺のみを目的とするに非ず、進んで病的不良細胞を吸收淨化し、組織的に抗結核體質を建設して積極的治療の完璧を期するにあり。

【主たる作用】 尤結核體質の建設による體質改善・食慾亢進・體重增加・心氣爽快・咳嗽喀痰の減少・盜汗發熱の抑止・感冒、百日咳等に對する抵抗力の强化

【主たる適應】 頸部淋巴腺結核・肺結核（特に增殖型）結核性肋(腹)膜炎・結核性瘻管・結核性眼疾患・腺病體質の改善並發病防止

特に小兒腺病體質の强壯療法として近來旺んに應用せらるゝに至れり

送呈 醫家實驗集

株式會社 鹽野義商店
本店 大阪市東區道修町三丁目
支店 東京市日本橋區本町二丁目

◎齒痛頭痛はガオガンに限る

止血

トロムボゲン「フジ」

肺臟・脾臟ホルモン止血劑

本劑は最も强力なる凝血促進物質たる肺臟並に脾臟ホルモン製劑にして內服又は注射により容易迅速に止血の目的を達す　喀血　血痰　胃腸出血　痔出血　月經過多其他一般外傷血友病等に全國公私大病院各科賞用

一〇錠 ・五〇　三〇錠 一・二〇　五〇錠 二・五〇　一〇〇錠 四・八〇　內服液 三瓦入 五本入 一・〇〇　外に注射液 粉末等あり　冊子〃喀血の治療法〃無代送呈

株式會社 藤澤友吉商店　大阪東區道修町　東京日本橋區本町

T131

中毒に わかもと

WAKAMOTO

舞姫 (51)

川口松太郎作 志村立美畫

(禁上演)

危機(五)

日時が迫つて來ると蘭龍は云つてゐられなかつた。金の入用が次々に押しよせて來て、どう胡魔化しやうもなく、切端つまつた最後のどんづまりとなると、蘭龍はただ目をふさぐより仕方がなかつた。

「自分を棄てやう、子供を仕上げる爲めには自分を殺さう」

ちようど銀龍のお客で、玉崎と云ふ株式仲買店の主人が、世話をしてやらうと云ひ出してゐる。蘭龍の苦しい立場に同情して、五千円の金を出してやると云つてゐる。年は五十六、昔しからの人品の、旦那に持つて恥しくない相手ではあつたが、むろん、理想の人物ではなく、蘭子の爲めの犠牲になるばかりであつた。

「ぢやア玉崎さんにたのむよ」

銀龍の女將に念を押されて、蘭龍は淋しげにうなづいた。

「お前にそんな、悲しさうな顔をされると困る。私も心持がにぶつて來るぢやないか」

「悲しさうに見える？」

「見えるよ、とつても悲しさうに見える」

さう云はれて、笑はうとしたが蘭龍には笑へなかつた。此處まで來ても、まだ誰かが自分を救ひに來てくれさうな氣がする。今にも外國から蘭児が歸つて來て、苦しい立場の自分を、何とか救ひ上げてくれさうな氣がするのだ。

「蘭子の爲めによんどころなく意地を棄てるんだから、どうしたつて悲しくなります」

正直に答へて蘭龍は涙ぐんでゐる。

「そんならお斷りするかい」

「いいえ、今更さうはいきません」

「さういかないなら悲しさうな顔をしないでおくれ、いやな心持がするぢやないか」

「すみません」

五千円の小切手は、銀龍の女將が預かつてゐて、今夜、蘭龍は、向島の水神へ行く手筈がついてゐる。日の暮れがたに銀龍を出て、六時頃には水神へ行つて、夕御飯を食べながら、話し合ふ約束だが、その六時までにはもう二時間よりなかつた。あと二時間たつと、十四年間の念願が足元から崩れて、蘭龍もただの藝者にかへつて行く。十四年の辛抱が一朝にして消えて失せるのだ。

その運命の六時が、やがて迫つて來た。悲しい最後の日の支度をして蘭龍は、銀龍の茶の間に坐つてゐる。迎への自動車ももう外に來て待つてゐる。

「六時だよ、蘭ちやん！」

女將が時計を見上げて

「もう一度、昔へかへるんだ、玉崎さんは、お前を昔のやうに元氣で、快活な女に取戻して見せると云つてゐる。お金の苦勞がふえると、女はだんだん年をとるから、その爲故で、お前さんは陰氣になつてゐるんだ、今日から心持を取戻して、藝者らしい藝者になつておくれ」

元氣をつけられるやうにさう云はれても、蘭龍は少しも浮き立つては行かなかつた。とうとう救ひの手は來なかつた――急き立てられて自動車へ乗り込んでから、初めて最後の望みも失つたやうな氣がした。

「元氣に行つておいで、淋しさうな顔をするんぢやないよ」

女將は窓の外から、又してもさう云つて自分をはげましてくれるのだつた。

日本精神の妙味

笑ふべき舶來崇拜と唾棄すべき成金心理

澎湖島要塞司令官 青木敬一

(中)

話は横道に入りましたが、兎に角歐洲戰爭後に於ける、日本好景氣時代の狂瀾怒濤的状況に至つては、全く呆れ返るもののみでありました。

當時東京三越に、假七百円と云ふ帯が飾られたが、一向賣れないので、番頭が頭を絞つて考へ出したのか、一金拾円也の桐箱を拵へそれに件の帯を納め今度價格を一金二千円也とした。所がどうでせう、此千円也の帯はその翌日賣れたと云ふことであります。何處の娘サンか、奥サンが締めたのか知りませんが、兎に角此七百十円也の帯が、千円に結構賣れると云ふ當時の状況は、一體何を物語つて居るのでせう、全く驚く外はありません。又或成金、是れは私の知人でありますが、此處ではその名前だけは憚つて申上げられませんが、その人が大阪の鐵工所に五万円で船を注文して居た。所が未だ船も出來ぬ内にその權利丈けが、何と、九十五万円に賣れた、丸で嘘の様な話ではあるが、之れが本統であるから仕方がありません。そんなボロい儲け方であるから、お祝をしやうと云ふことになつて、大阪の或料理屋に行つて、御客を三百人位呼ぶのだが、一人前二百円の料理でやつて呉れと談判した。

所が通の大阪一流の料理屋でも、此一人前二百円の料理は出來かねるので、帳場が呆れ返つてそれは出來兼ねると云ふので、主人に會つて、我儘の顔で一人前二百円はかけねば顔がたたぬと云つた。所が主人は宜敷う御座います引受けましたと快諾したと云ひます。當日の御馳走はどんなものであつたか知りませんが、兎に角我々の知る一の膳二の膳と云つた簡單なものではなかつたらうと思ひます。我々が宴會の幹事にでもなつた場合は一人前五円の所を三円位に勉強して呉れと交渉するのですが、成金なんて云ふ奴になると全く驚くの外ありません。吸物の鯛の頭は目を抜いてそれに寶珠が入れてあつたと云ふ、贋造ダイヤモンドではなかつたら、ウツカリ食つて了つたら大變ではありませんか、全くその馬鹿々々しさに呆れざるを得ません。然し金持がお金を使ふことは一向構ひませんが、人間が一度成金となつて此醜風に成りますと、不思議に心は腐り果てて參ります。頭には妙な香のするものを付け、ピカピカと成つて來るが、その心に至つては愈々以つて腐つて來ました。

△

斯くの如く世は滔々として、輕佻浮薄、人心頽廢に陷り、有頂天になつて瞬間刹那の快樂に夢見て居ました所へ、大正十二年秋突然東京大震災が見舞つて來て、一、二日にして大枚五十五億円が飛んで了ひました。全く国民に對する警醒を促す神諭と申されます。

△

此事あつて直ちに一方海を距てた、太平洋の對岸米国カリホルニヤ州には、猛烈な排日運動が起りました。八万邦人が刻苦精勵血の結晶に因つて、カリホルニヤ州の土地開墾に成功して居るものを追出すと云ふ無法極まつた排日であります。国民擧つて憤慨し吾々も當時あちらこちらで此問題に就いて講演したものであります。其結果悲壯の決意と大鐵腕を揮げて石井菊次郎子が談判に出掛けて、千古の鐵則人種平等論を眞向から振りかざして談判したのであつたが、結局人種平等の如きは、理窟でない、力であると云ふことと成つて、泣き寝入りとなつて了つたのであります。之れと滿洲事件に對する、セネバに於ける國際聯盟會議の松岡全權の意氣とは、丸で天地の開きがあり、うたた感慨に堪へぬものが御座います。その當時成金風に吹き醉はされて居た、或大實業家は云つた、米国は日本の貿易上の御得意様で、生絲丈けでも年五億のお金が入つて來る、米国を敵にしてはいかぬ、八万邦人は成程御氣の毒ではあるが、仕方がないから泣き寝入りにして、之れを犠牲にせよと。當時堂々たる實業家の言葉です、皆さん何と腰抜けの我利一点の無茶な言ではありませんか、成金式の人間の根性は實に斯の如くであります。

△

国民が協力一致一日一人一錢宛貯金すれば、一ケ年に三億三千万円となる。五億が何だ、此意氣で行けば二年足らずに出來るではありませんか。チヤスミン一日一人一本宛節約すれば訳はない。故に小さい所に眼を注ぎ小なりと雖も決して無駄をしてはなりません。或人が安田善次郎翁に、お金の出來るには、どんなことをすれば好いかと尋ねた。所が翁は即座に「それは決して六ケ敷いことはない、私は小さい金を惜んで、大きい金を惜まぬ」と教へた相であります。是れは實際に於て六ケ敷いことで、實に大切な教訓だと考へられます。

△

當馬公街は五千戸ある、一戸當り一日一厘、一錢宛貯金して御覧なさい、十年間之れを辛抱して上ぐれば三十万円になる。基本金がないと泣言を云はれて居る當馬公街でも、此決心でやつて行けば訳はないではありませんか。君が馬公街長であれば早速之れを實行します。一日一錢の貯金の出來ぬ家はなからうと思はれます。

△

前述の如き狀態で、歐洲戰爭後に於ける好景氣に醉ひ痴れた国民の精神的墮落は、全く御話にならぬ有様で、世の識者の等しく痛嘆した所であります。故なるかな大正十二年十一月十日、國民精神作興に關する詔書を御下しになつて、国民の緊張覺醒、努む可き所を御示しになりました、その一節を謹誦致しますに

浮華放縦ノ習漸ク萌シ輕佻詭激ノ風モ亦生ズ、今ニ及ヒテ時弊ヲ革メズムハ或ハ前緒ヲ失墜セシコトヲ恐ル

誠に恐懼に堪へない次第で御座います。私は當時、台北から仙台に轉勤となつて、十年目に仙台に參りましたが、仙台の街は到る處にカフエーばかり、まるつきり以前の狀態と變つて、到る處浮華放縦の風滔々たりと云つた狀況に成つて居たことに、全く驚き且つ嘆いた様な次第でありました。人間は働くことのみが其生活全體でないことは云ふ迄もないが、心も精神も打ち腐る迄に、享樂之れ事とし自分の本分も本心も忘れるとは一體何事でありませう

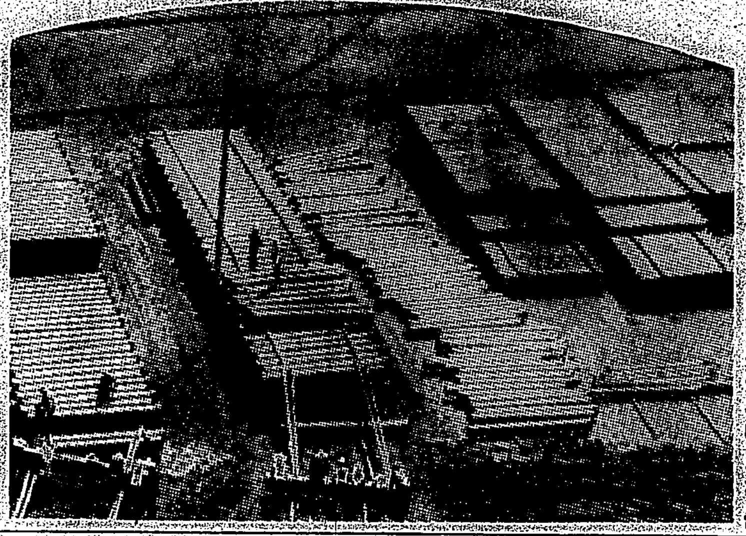

躍進する新京(10) 待機する材料

父の死を兄に知らさぬ妹

銃後美談・大和撫子の眞髄

支那事變勃發と共に、東洋永遠の平和確立の爲め、一度暴支膺懲の聖戰を起すや、世界に誇る我が皇軍は、或は北支中支に、或は上海南京戰線に、快捷又快捷、世界戰史上空前の戰績を收めてゐるが、一方銃後に於る國民の後援も亦翕然として起り出征將兵の慰問は勿論、その家族の慰問勞役の出仕等、戰の庭に立つと否とを問はず此の大聖戰の目的達成の爲め擧國一致し此の間幾多の出征美談銃後美談が傳へられてゐるが、此處にも亦麗はしい出征家族の心狀が陣中に傳へられ、鬼をもひしぐ將兵も一入涙に咽んだ美談がある。高橋部隊の歩兵一等兵宮崎實一君(二七)は長崎縣北松浦郡南田平生れ、去る昭和十一年一月適々未知の地花蓮港分屯大隊に入營、翌十二年七月滿期除隊して郷里に歸つたが、時は將に支那事變の發端たる盧溝橋事件突發し、日支風雲愈々急なるの秋であつた、一度除隊はしたものの次第に擴大さるる同事件は支那全土に及び遂に暴支膺懲の聖戰は起され、君も召集され、万歳声裡に出發した、郷里には老たる父母にたつた一人の妹を殘して！決意は胸に堅く、とも之が父母兄弟と今生の別離かと思へば涙なきにあらず、然も敬愛する父には事實これが最後の別れであつたのである、應召後直ちに上海戰線に出發、怨敵蔣介石がその中央軍の粹を集めて死守してゐた上海寶山戰線を始め、白茆口の敵前上陸、常熟、無錫等の激戰に於て君は常に勇氣凜々然も沈着果斷に出動し赫々たる戰功を收めてゐた一方郷里の實父宮崎長重氏は息子の出征を一門の榮譽此の上なしとし、老軀を提げ只々同君の凱旋の日を樂しみに家事に精勵してゐたが、ふとした病の爲め此の榮ある日を見ずに遂に昨年秋不歸の客となつてしまつた、殘つた家族並に親類は此の不幸を第一線で君の爲め國の爲め奮闘する同君に知らせば劍とる身も鈍るならんと父の死はひたかくしにしてゐた、併し去る二月下旬になつて同君の從兄弟某氏より突然の父の弔辭と激勵の手紙を受け、始めて父の死去を知つた同君は、半信半疑の儘郷里に照會せし所右の事情が判明した、父死すとも尚銃後の護りはしつかりと堅持され、此處にも天晴れ大和撫子の眞髄が發揮されてゐる、蟲が知らせてか手紙の來た當日常に元氣溌剌であつた同君が朝から發熱不快でゐたのも奇縁であらう、同君は語る

父は本年六十四歳で、別段體の弱い方でもなかつた、昨年冬來隨分郷里に手紙も出したが返事が來るのは何時も妹からばかりであつた、まさか父が死んだ等とは思ひもよらず、大して氣にも留めてゐなかつた、今日從兄弟よりの弔辭がなければ、全く凱旋の日まで知らなかつたらう、併し死んだものは致方なく自分は帝國軍人として今後大いに奮闘する(寫眞は宮崎一等兵)

高價な缺松

◇仙臺珍聞◇

福島市の福島梅治郎さん鉄道宅便で送つた珍風の松の盆栽が車中でその一枝が折れてゐたのにカンカン、仙台鉄道局を相手に「時價四百五十円の松だ、ビタ一文も」と昨年十一月よりの長期戰、仙鉄も仕方なく一本の高値に專門家の鑑査や何かとすつたもんだの末、五十円までと出たが、勘治郎さんの納まる筈はなく、あはや訴訟沙汰といふところを十五円のせり上げで手打ちとこの程結末、高價な缺松ではある。

ラヂオ

朝

【七・二〇】挨拶、ラヂオ體操、音樂(レコード)獨唱 一、囁きのセレナード(入江詩、トゼリ作曲)二、思ひ出の薔薇(扶桑幸陽、佐伯英夫作詞、リニーランス作曲)藤田雅子 ヴアイオリン獨奏、田園舞踊曲作品一〇六ノ一(シベリウス作曲)…エミール・テルマニー

【八・〇〇】ニュース(臺北)

【八・〇五】國史講座(臺北)江戸時代諸藩の善政…山中樵

【九・四〇】家庭百科問答(臺北)一、蕁痲疹(トコズレ)でお困りの方へ 二、冬の洋服の手入について

【一〇・二〇】家庭料理 獻立(臺北)(第二高等女學校 白石梅子案)一、五目飯 二、平汁(ペイジル)三、隠元入リカスタード

【一一・〇〇】肉豚取引相場、日用品小賣値段(各局)經濟市況介項(各局)

晝

【一一・二〇】臨時官廳ニュース

【一一・五九】正午の時報(東京)官廳ニュース、公示事項告知事項(各局)局報(各局)午後の放送番組發表(各局)

【〇・一〇】家庭娯樂時間(レコード)俚謡 一、本庄追分…美代吉 二、水戸二上り…金太 三、越中小原節…勢子 四、八丈ションメ節 五、ままならぬ 六、大阪囃子…沼田おかゑ、天田とめの

【〇・四〇】ニュース(臺北)

【一・一〇】臺灣正米相場

【三・〇〇】ニュース

【三・二〇】國際聞ニュース

【四・〇〇】臺灣正米相場

【四・〇五】臨時官廳ニュース

【五・二〇】ニュース

【五・五五】コドモのニュース(臺北)臺北市樺山小學校四年濱田彦

夜

【六・〇〇】子供の時間(東京)おとしばなし「田能久」…家福太郎

【六・二〇】コドモの新聞(東京)

【六・二五】國際文化講座(東京)青年國チエツコスロヴアキア…外務省情報部…吉田政吉

【六・五五】カレント・トピックス(東京)

【七・〇〇】子供の時間(臺北のみ)唱歌と童話 一、小白兎…日本ビクター兒童合唱團、獨唱…平山美代子 二、みくにの子供…平山美代子、中山梶子、尾村まさ子 三、兎の満草…飯田ふさ江 四、戰爭ごつこ…大川澄子 五、動物のスキー…中島けい子 六、チンコロ日記…山口英子

【七・二〇】ニュース

【七・三〇】國民歌謡(大阪)一、乙女の齋々(今中楓溪作詞、森正雄作曲)二、冊の歌(板谷節子作詞、橋本國彦作曲)獨唱新美愛子、伴奏…大阪ラヂオ・オーケストラ

【七・四〇】講演(東京)

【八・〇〇】ピアノ獨奏(東京)宅孝二 一、オルガン前奏曲と遁走曲イ短調(バツハ作曲、リスト編曲)二、スケルツオ變ロ短調(ショパン作曲)三、スペイン舞曲、ハ短調(グラナドス作曲)四、練習曲、作品二五ノ十二(ショパン作曲)

【八・三〇】俚謡(福岡)

【八・四〇】人形淨瑠璃(大阪、大阪新町演舞場より中繼)

【九・三〇】時報(東京)

【九・三二】講演(臺北のみ)

【一〇・〇〇】臨時官廳ニュース

【一〇・二〇】ニュース、新聞ニュース(各局)公示事項告知事項(各局)局報(各局)明日の放送番組發表(各局)

【一一・〇〇】英語ニュース

【一一・二〇】北京語ニュース

【一一・四〇】國語ニュース

ローカル

【七・〇〇】子供の時間(臺南のみ)ピアノと合唱…臺南長老教女學校生徒 一、ピアノ獨奏、ハンガリア舞曲第五番 二、三部合唱 三、ピアノ獨奏 四、二部合唱日本の歌 五、二重唱「雪の歌」六、三部合唱「征けよ兵士よ」

【七・〇〇】子供の時間(臺中のみ)ギター獨奏…鬼澤前操 一、小演奏會用行進曲 二、おしやれつ兒 三、さくら變奏曲 四、荒城の月による圓舞曲 五、松島音頭

【九・三二】講演(臺南のみ)高雄港を中心とする南方經濟…中目尚勝

【九・三二】講演(臺中のみ)時局に就て…臺中州商工課長 相林茂

講演(東京 七・四〇)「南京航空戰」に就て

海軍大佐 千田貞敏

千田大佐は今次事變勃發以來〇〇航空隊司令官として中支方面の航空戰に活躍、此の程凱旋して新たに航空局第五課長に就任された

私は今次事變勃發と共に〇〇航空隊に勤務を命ぜられ、主として中支方面の航空戰に參加、部下將兵の渾身の努力によつて支那空軍の制壓と陸軍の作戰進展に協力したのであるが、今後は主として南京攻略戰に於ける航空戰に就てお話したいと思ふ

講演(臺北のみ 九・三二)「時局と本島青年」

陳清波

帝國が東洋永遠の平和確立のため暴支膺懲の軍を進めてこれ八ケ月、吾が忠勇無双なる將兵が各處の戰闘に朝に一城を奪ひ、夕に一塞を陥れ、文字通りの連戰連勝今や國民政府をして再起不能に陥らしむるの偉大なる戰果を收むるに至つたことは、全國民の等しく感激措く能はざるところであると同時に其間不幸戰病歿せられたる將兵諸君各位の英靈に對し無限の敬意と心からなる哀悼の意を捧ぐるものである。然し乍ら時局の前途は長期に亙ることが豫想せらるるのであつて國民は今次出兵の目的を貫徹するまでは、如何なる困難にも堪へあらゆる犠牲を拂ふだけの覺悟と忍耐が肝要である。殊に本島人に於ては未だ兵役の義務が與へられてゐないのであつて直接第一線に立つことが出來ないのであるから、一層銃後の護りを堅くして非常時局下に於ける國民的義務を完全に果さなければならない相談次第である。近來本島人の皇民化運動が徹底的に叫ばれて居ることは誠に心強い。一日も早く全島民が日本國民たるの信念の下に立たなければならぬ。本島青年たるものは此の際總てを擧げて聖戰に協力し、銃後の護りを益々強化しなければならない。

人形淨瑠璃 八・四〇 大阪から

△妹背山婦女庭訓(山の段、背山の段)

大判事…竹本錦太夫

三味線…鶴澤道八

久我之助…竹本源太夫

三味線…野澤吉佐

妹山の段

定高…竹本つばめ太夫

三味線…竹澤團二郎

外四名

此の曲は明治八年正月初演されたもので、作者は近松半二、松田ばく、榮善平、近松東南の四名で、外に後見として三好松洛が名を連ねて居る。この淨瑠璃は王朝時代の入鹿の亂の史實を背景にしたもので、武士の意地づくから紀州背山の領主大判事淸澄と、大和妹山の領主太宰の後室定高の兩人は、國境の吉野川を境にして互に反目して軋轢をつづけてゐたが、淸澄の伜久我之助淸船は何時しか国人の遺子雛鳥と戀愛關係を結ぶ、然るに當時權勢を左右してゐた入鹿が其の雛鳥を召出し、久我之助を出仕させ人質とし、其の手段として背山と妹山と相引いて、淸船は自盡させ、雛鳥は入内を拒み、淸船に操を立てて母の手にかかつて散る花を散らすといふ筋である

俚謡(福岡 八・三〇)"博多節" 外二曲

唄 秀子 三味線 鶴子

△博多帯締め 筑前絞り 筑前博多の帯を締め 歩む姿が柳腰 お月さんがちよいと出て 松の影 ハイ今晩は

△目方ぶし 知行取るより お前様と 手にても取れや、アリヤドツコイショ ドツコイショ 世の中好いた同士で暮らすがよい ハイ今晩は

筑前博多地方の民謡であつたが、明治三十六年日露戰爭後、諸國の俚謡を愛好した當時の一般の間に流行し盛んに歌はれたもので、今日では東京に流れ込んで、所謂花柳界で盛んに行はれてゐる

海外小話

故ジエイムズ・バリーの原稿競賣

昨年物故した英國文豪ジエイムズ・バリー卿が、オールド・アデルフイ・テラスの書齋に遺してゐた原稿や、書簡類、家具類が、この程ロンドンで競賣に附されたが、この種の競賣としては、近來になき人氣を呼び、總計一千八百磅餘(四万円)で落札された。先づあの有名な『ピーター・パンとウエンデイ』の原稿は一百八十一磅、五百六十磅でニューヨークのバリー愛好家ガブリエル・ウエルズ氏の手に落ち、七十七枚ある『クオリテイ・ストリート』の原稿は三百磅、『余の運命は余が支配する』の十六行詩原稿は百二十五磅で落札され、バリー遺愛の机と椅子は五十二磅で落札された。尚この競賣には先年死んだ『アラビアのローレンス』の名著智慧の七柱の原稿が出たが、これは百九十磅で落札され、故トーマス・ハーデイの『兒童讀本』の原稿は六十一磅で某ハーデイ愛好家の手に渡つた

自動的に閉まる窓

夜半急に雪や雨が降り出した時、寒い思ひをしてわざわざベッドから降りて窓を閉めなくてもすむと云ふ素晴らしい發明品がこのほどドイツ、ライプチツヒの博覧會に出品されて人氣を呼んでゐる。これは雪や雨が降り出した場合、その最初の一滴が窓にかかると、忽ち自動的に窓が閉まるやうな裝置になつてゐるのである

少女 ―愛知 岡正雄氏撮影―

家庭醫學

日本人に最も多い慢性胃カタルの

病理・症狀・治療法

慢性胃カタルは、胃腸病中で最も多い病氣でありますが、日本人には食物の關係で、特に多いと云はれてゐます。この病氣は原因的に二つに大別されるので、一つは食餌の不適當や暴飲暴食で急性胃カタルを繰返してゐるうちに、慢性になる原發性のものであり、他は肺結核等の經過中に起る續發性のものであります。

胃カタルは、胃と十二指腸との境の幽門部に來るものと、胃の全面に來るものとがありますが、胃潰瘍は必ずこの幽門部胃カタルから起り胃癌は全胃カタルに伴つて發生するといふことがわかつて居ります。

また症狀の方から見ますと、痛みを伴ふもの、伴はないもの、胸燒け、消化不良、下痢などを起すもの、あるひは

相當多くの血を吐く

ものなどもあつて、非常に區々であります。その上發生する場所も違ふので、治療法もすこぶる多岐に亙り、慢性胃カタルの全般に通じて、效果のあるやうなものは殆どありませんでした。

併し症狀は多岐であつても、これを病理の方から見ますと、いづれも胃壁を組織する細胞が、衰弱病變を起してゐるといふ点では、全く共通であります。

そこで續發性のものは、その原發の病氣を治療することは、勿論必要でありますが、すべての慢性胃カタルに共通な、胃壁の組織細胞の病變を除くことが出來るならば、病氣は

自然に輕快する筈

であります。最近醫學界で推奨されてゐる、ヘーフエ療法といふのは、即ちヘーフエといふ一種の藥用微生物を應用して、衰弱した細胞に活力を與へ、病變した機能を健全に建直す治療法であつて、有名な「錠劑わかもと」は最も代表的なヘーフエ療法の家庭藥であります。即ち「錠劑わかもと」は純正ヘーフエとアスペルギルス菌甲の最も有效な菌種の綜合製劑で、十數種の活性酵素、アミノ酸、ビタミン、ホルモン等の

貴重成分が協力

して胃壁の細胞に活力を與へ、その衰弱病變を除くので、醫學上これを細胞原形質賦活作用と呼んでをります。これは從來の化學的な製劑のやうに、單に胃を保護するとかその作用を助けるとかいふだけでなく、胃の組織を強めて、その自力を增すのですから、連用しても副作用などは毫もなく、次第に全身の健康を增大します。

貧血の療法

貧血は赤血球の缺陷に起因する、赤血球の色素の不足から來るものですから、これを補充する方法として、動物の肝臓を食べることがいいとされてゐます。併し胃腸が弱くて、食べた物を十分に消化吸收出來ないことから來る場合もありますから、むやみに肝臓を食べても、むしろ胃腸を惡くする許りで、效果のない事があります。

この場合まづ胃腸機能を振作し同時に造血機能を高めることが大切ですが、「錠劑わかもと」は血色素の原料たるヌクレイン、鐵、ビタミン等の貴重な成分を含んでゐますから、他の原因で效かない惡性貧血もこれで治つた實例が澤山あります。

暴飲暴食から來た慢性胃カタルが輕快

(朝鮮) 根上元

男二十と申せば良く食ひ良く働くといふ言葉に後の事を考へず、手當り次第に暴飲暴食をしました處、胃腸の續く限り食ひましたのも束の間、腹の具合が變になり、食後には消化が惡くいつも胃の方でおさまらず、下痢はやるやうになるし、食つた御飯は口に上つて來るし、體も日に日にやせて來るやうでした。色々な藥を近くの藥店で買つて服みましたが、期待した效果も現れません。新聞や雑誌を見ました處、「錠劑わかもと」服用者の經驗談が載つて居り、讀んで見ますと、病氣の原因が私と一つも違ひませんので、鐵道消費組合配給所で一本二十五日分を求めて早速服みました。

以前は食後運動しなければ、すぐ胃がもたれるのでしたが、何とも異狀がないので、はては效力があつたのかと思つて、なほ續けて服みました。下痢はなくなり顔色は良くなるやうで日に日に食慾が進んで來ました。體重もふえて來たやうでしたから、驛のはかりで計つた處、約四瓩位太つたことがわかりました。

其れから大變喜び「錠劑わかもと」の效果の大きい事に感謝しました。

新生物藥による糖尿病の治療法

糖尿病の原因に就いては、一九二〇年に、カナダ大學のバンチング、ベスト兩氏の研究によつて、膵臓ランゲルハンス氏島の内分泌障碍であるとの説が確定され、動物膵臓から

抽出 した膵臓ホルモン即ちインシユリンを注射して、これを治療するといふ方法が發見され、爾來糖尿病には專らこのインシユリン療法が行はれて來たのであります。

この病理を簡單に説明しますと、ランゲルハンス氏島の内分泌液は組織や血液中の餘剰糖分を、肝臓グリコーゲンとして貯藏する任務を持つてゐるもので、ラ氏島の機能に障碍が起つて、分泌液が不足すると、餘剰糖分を處理することが出來なくなり、糖尿病の症狀を起して來るといふことになります。

所が最近の研究では、ラ氏島の内分泌が不足した場合だけでなく過剰になつた時も、矢張り糖尿病の症狀を起すといふことがわかつて來たのです。しかも

分泌 過剰の場合には、インシユリン療法は效果がないばかりか、却つて症狀を增惡する結果を來すことは、容易に想像出來ます。

そこで近來は、インシユリン療法のほかに綜合ヘーフエ劑を內服する方法が、廣く推奨されるやうになつて來ました。これは「錠劑わかもと」として知られてゐますが、インシユリンの様な

單純 な動物ホルモン劑と違つて、すこぶる複雑な成分を持つた、植物性生物劑であつて、その中心作用は細胞原形質賦活作用であります。

細胞原形質賦活作用といふのは一口に申せば、組織細胞の衰弱異常を建直し、健全な機能を恢復するにありますから、分泌不足の場合でも、過剰の場合でも、これを正常に、還元出來るのです。

元來糖尿病は、一種の榮養障碍でありまして、榮養の障碍不足から來る場合も多いのですが「錠劑わかもと」中には、各種の榮養素が綜合的に含まれてゐる上に、それ自身榮養機能を強化促進する效果もありますので糖尿病の治療には、すこぶる好都合であり、連用しても毫も副作用のない生物藥でありますから、今日では最も賞用されてをります。

この「錠劑わかもと」は東京芝公園大門內際、わかもと本舗榮養と育兒の會(振替東京一七〇〇番)から三百錠入一円六十錢、千錠入五円といふ一日分僅々五、六錢、小兒には二、三錢の廉價で發賣されてゐます。

サーワ固形白粉

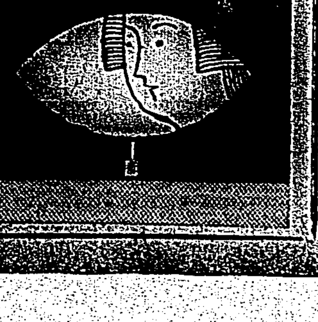

白粉の常識

西洋風な粉白粉も結構ですが、我國には水白粉や煉白粉といふ獨特なものがあり、其他に固形白粉といふものもあつて、これが素晴しい美粧效果をもつてゐました。サーワ固形白粉は、この絶對無鉛の無害白粉です。すべての點で近代女性の趣味にかなひ、少量で鮮かな美しさのお化粧が出來ます。

一個 十錢

○ミツワ石鹸本舗 丸見屋商店 東京日本橋區

金山の溫泉郷に見事！新泉噴出
自動車網の完成を前に 全庄民は吉報に歡喜

【金山電話】台北州基隆郡金山庄に新泉源が發見された──基隆郡下の金山は頭分附時より溫泉郷として知られてゐたが庄當局に於ては更に新泉源を發見すべく過去數回に亘り試掘調査をしたが何れも失敗し昨年十二月末より最後の工事として庄內水尾部落（金包里町より徒歩五分間）を選定し試掘調査ボーリング工事に着手し鉄管を地下二百九十尺に達したが何ら噴出せず又もや失敗かと藤田金山庄長を始め關係者一同は心痛してゐた所が、五日早朝に突然鉄管口から温かい泉が地上に十尺も噴出したので一同は夢かと雀躍しかも晝夜休まず盛んに噴き出るので附近見物人は黑山を築いてゐる、因みに泉質は無色透明無臭で州當局も大いに乘氣となり直ちに州費三万円を投じ州立公共浴場を建設する事と、尚基隆金山間の自動車道路も近々に開通し又草山金山間にも自動車道路が開かれるので同庄も交通の完備と相俟つて益々一の大遊覽地を建設する意氣込みである

輝く勳功躍如
警察會館に大寫眞を安置し 毎年定日に慰靈祭

【台南電話】台南州警務部では今次事變に際し台南警察の聖戰に勇躍出征、途に名譽の戰死をとげた○○勇士の懐しき面影を永久に記念し併せてその英靈を弔ふため近く州警務部に於て州警察會館内に英靈室を設け是ら戰歿者の遺影入り生前の大寫眞を安置すると共に警察官としての經歷動功、戰功及び戰死状況等を細大もらさず收録せるアルバムやうのものを作製する事となり此の程各部署に通牒を發し目下取纏め中で四月中旬迄には盛大なる除幕式を執行、今後は毎年日を定めて招魂祭を行ふことになる模様である

貯金を勸誘

【花蓮港電話】花蓮港の產業組合記念日は午前九時から各組合で組合員打揃ひ花蓮港神社に參拜後貯金加入の勸誘、新加入會員募集等を行つた

慰問飴を贈る

【馬公六日發】澎湖婦人會支部では既報の如く林田支部長以下會員によつて慰問飴の製造中であつたが五百出來上つたので夫々贈呈した、尚出征軍人遺家族をも慰問した

成人總動員
戶主二千五百名を集め きのふ發會式擧行

【屛東電話】屛東街では本島人家庭の皇民化を圖る為め成人總動員の男子部發會式の戶主二千五百餘名を十隊に分けて六日午後三時夫々指定された會場に集合の上各區内官民有力者多數參列の下に盛大な發會式を擧行後夫々指導員の手で豫め編成した指導細目に基き五日間に亘る訓練を一齊に開始した

幼稚園にも入學難 きのふ入園試驗

【台中電話】台中村上幼稚園は來る四月に入所せしむべき園兒百二十名を募集中の處二月末日に締切り二月六日入園試驗を施行したが應募者四百名を突破してゐる狀態で生れて初めて學ばんとするいたいけな兒童にも入學試驗の難關が眼前に横たはつてゐるとは餘りにも天眞爛漫の幼兒の心を傷つけるものとして父兄間では一抹の憂色に閉ざされてゐる、子を持つ親の悩みは果しないものがあらう

豫備召集は極めて良成績 命令一下を待つ

台北州宜蘭郡成人總動員計畫は州當局の方針に則り着々進められ全郡下三万四千の家長主婦に付き小公學校、部落振興會を中心に之が調査をなし名簿を作成、召集告知書を發する所迄進捗してゐるが宜蘭街では隊長、班長、指導員を決定、種々具體案も樹立されてゐる、尚去る一日の豫備召集では全員出席を見た、又頭圍庄では去る四日午後一時より昭部を召集打合をなした結果家長主婦五千餘人を十一隊に分け家長は七日より十一日、主婦は十四日より十八日迄第一回成人總動員訓練を實施する事となつた

二林招魂祭 十二日に執行

台中州北斗郡忠魂碑維持財團主催二林郡警察官の招魂祭は愈々に依り來る三月十二日午前十一時より二林武徳殿構内忠魂碑前において行はれる

感心な遺家族

【花蓮港電話】吉野村出身梅津軍曹は昨秋の戰闘で名譽の戰死をとげたが同軍曹の遺族は今迄同村內の同情に感謝し一百五十円を庄役場に提出公共團體に寄附方申出たが庄役場では今後何一層遺族を援助しなければならぬと云ふので其の好意を感謝し謝絕した

華僑が慰問

【台南電話】府政補より離脱を聲明した台南華僑新民公會會員吉田條名は六日午後二時打揃つて台南神社に參拜、東亞平和を祈願の後會長陳相氏外三名は台南市內華僑を代表して○○陸軍病院を訪問金百円を贈り戰傷病兵を心から慰問した

陸軍記念日に 慰靈祭 夜は講演會

【高雄電話】高雄市に於ける來る十日の陸軍記念日は州當局にて計畫した防火演習が同日午前八時半より十一時半の間に實施される外左の諸行事を實施する事に決定した

一、慰靈祭　午前十一時五十分濱小にて
二、祝賀會　午後零時二十分濱小にて
三、記念講演會　午後七時半より公會堂にて

和服講習會

彰化市では本島人の皇民化運動に先づ服裝からと市婦人會青年團主催で七日から五日間に亘り市內孔子廟で和服講習會を開催するが講習生は女子青年團員其他有志二十餘名である

桃の節句に和服

台中州員林郡下の各學校並に國の本島人生徒兒童は非常時局に反映して和服を着用する者がめつきり増えて來て當局を喜ばしてゐる（寫眞は桃の節句の祝ひに員林家政女學校に集つた和服姿の本島人生徒兒童達）

品評會褒賞式 九日午前十時より

台中州北斗郡農業組合聯合會主催第十回米穀品評會第六回推肥品評會及第三回肉豚仕上肥育品評會及び台中州農會北斗支會主催第六回仔豚育成品評會褒賞授與式は九日午前十時より北斗公會堂において擧行されると

農業專修校 補習學校を改名

東石郡朴子街では朴子農業補習學校を朴子農業專修學校に改稱すべく州へ認可申請中の處愈々四月一日の新學年より改變の件が認可された

悩みは深し二重奏
教員こと學級不足 入學不能尚ほ六百名

全島的に小公學校の教員不足が發生し教育當局を狼狽せしめてゐる折柄東石郡もその例に洩れず明年度よりの學級並員增加で二十八名の教員不足を來たさなくされ果して來る四月の新學期迄に當局の講ずる應急策即ち內地招聘に依り如何なる程度に進行するか氣遣はれてゐる、併し悩みはそれに止まらず郡當局が新學期を見越して苦心案の上に九學級の增加を實現せしめたにも拘らず新學期前にかけて入學兒童が二千二百餘名に達し、而して又復これを收容し切れず向六百名の入學不能者が殘されて居る、而して此等學ぶに道なき兒童を救ふ文化の恩惠に浴せしめるべく苦心へ所謂悩みの二重奏に郡當局も困惑し切つてゐる

業佃小組合を全郡に創設
北斗郡永遠の繁榮策として 率先新年度から實施

產業部として一途に躍進を辿り其の八割が農に依つて占められてゐる台中州北斗郡では農業の發達途上最も重大な缺陷である不良小作慣行を改善し地主對小作人間の協調、融和、互讓、相愛に依つて農事施設の完備、並經營の合理化に昭和四年設立された興農和會は實に立派な役割を演じ相當な好成績を舉げて來たが今般澁澤郡守は此の点に付き特に力瘤を入れ百尺竿頭更に一歩を進めて新年度を期し郡下全農村に漏れなく「業佃小組合」を設立させる事にし目下着々準備を急いでゐるが、此の小組合は地主及其の小作人からなる所謂細胞組織の實に徹底したもので是れに依り相互の誠心から眞の握手が出來、業佃お互ひの共存同榮の美風が釀成され以て明朗農村を確立其の經濟的向上に寄與するもので實に他郡に魁けた劃期的な計畫である

自力振興會評議會

【馬公六日發】馬公街の振興美化を目的とする馬公自力振興會では五日午後一時から馬公街役場樓上で評議員會を開き實行事項について協議したが近く各支部協議會並に總會を開き活動を開始する筈

組合功勞者表彰

【馬公六日發】澎湖產業組合では六日の產業組合記念日に當り午前十時より組合功勞者に對する表彰を行ひ、終つて澎湖神社に參拜皇軍の武運長久と產業組合の發展を祈願し[illegible]後馬公信用組合では午後一時から組合樓上にて組合員の懇談會を開いた

臺南で燈火管制 九日午後八時から

（臺南電話）臺南市では十日の陸軍記念日を迎へるに先立ち古澤市尹統監下川大佐指導官となり九日夜八時から十時まで市內防衛團員を動員して燈火管制を實施することとなつた

聯合學藝會

【高雄電話】高雄市内小公學校並に幼稚園では八日午後一時半より堀江小講堂にて聯合の皇軍慰問學藝會を開催する

南投街教化聯合會 結成準備中

【南投電話】台中州南投郡南投街では現下の時局に鑑み教化機關の[illegible]

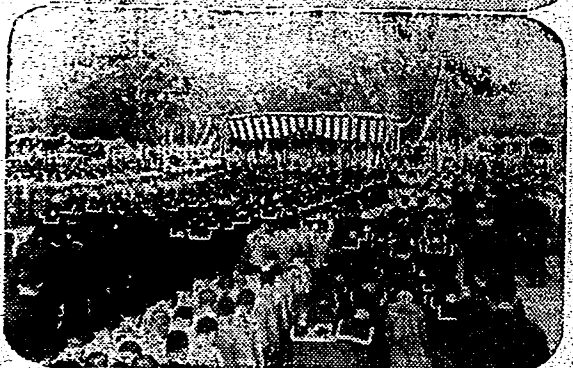

英靈を弔ふ（上、大津東部隊[illegible]（昨報）下、[illegible]）

阿里山の吉野櫻
全山滿開の三日間 觀櫻臨時列車を運行

【嘉義電話】春の日射しに誘はれて早くも阿里山の吉野櫻が咲き初め今年の春の花信を齎した、[illegible]國立公園と指定され[illegible]第一年を迎へた如く[illegible]陽光にチラホラと花を見せて居り今年は例年より早くこの分ならば[illegible]から見頃となり二十日から二十五日頃にかけて全山滿開との豫報だ、この滿開期から[illegible]事變發生以來萎縮しつゝある登山客をこの[illegible]に增加せしめ[illegible]

彰化の流腦 五日に新患者發生

彰化市郊外方面に發生した流腦は週日を出ずして遂に[illegible]分教場に飛火し兒童中から二名の保菌者を發見して大騷ぎとなつた矢先五日更に同方面から一名の新患者發生、當局の必死の防遏も空しく益々猖獗を極めつゝあるので市民に多大の恐怖を與へて居る[illegible]

税務懇談會

高雄州東港街では税制革新記念日における納税宣傳行事の一端として三月四日午後二時より東港小學校に於て税務懇談會を開催、出席者は東港税務出張所長外一名、郡より石崎庶務課長、前川街庄主任外係員數名、街より蔡街長、何會計役外係員及多額納税者數十名集合の下に秋山所長より稅務革新に關する講話ありて[illegible]同五時近く盛會裡に散會した

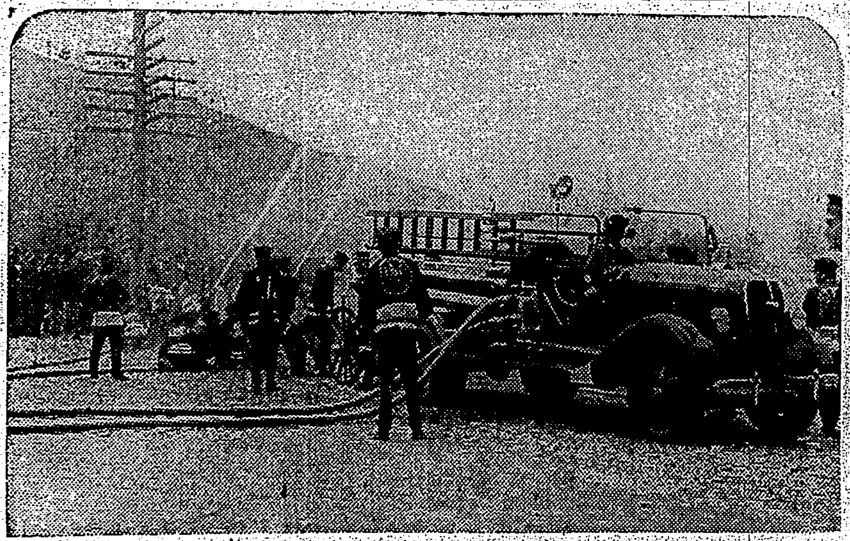

消防實演　蘇澳消防組にて（昨報）

不遇の元組長

東港郡林邊信組では先般總代會を開催したが之れに伴ふ理事五名の改選が郡に一任の結果林又春のみが指名洩れとなつてゐるので氏を知るものは非常に同情を寄せてゐる、氏は第一代組合長當時に不詳事件發生し其の惡化せんとするを見るや自ら奔走して其の事件の鎮靜に努め又組合の[illegible]倉庫の敷地買收交渉にも大いに盡し今般の總代會を無事に進行したのも氏に負ふ所が多かつた、[illegible]ものが近く何等かの態度表明に出るのではないかと見られてゐる

北港溪治水
堤防が竣工すれば 北港街は一段と明朗

【北港電話】北港街北港は毎年雨期に北港溪大洪水の度毎に家屋市場停車場小公學校日糖製糖所同停車場水林行道路一帶に泥海と化し道路の交通も杜絶する狀態で同堤防水堤防の築造は北港街民多年の待望であるが台南州當局の同情に依り目下總工費四万餘円を以て北港街[illegible]の長距離の大堤防を築造工事進行中であるが[illegible]北港街民の幸福は多大なものと云はれてゐる

家族慰安會 女子公で開催

【宜蘭電話】宜蘭女子公主催の家族慰安會は六日午後二時同校講堂で開催、同校職員始め女子青年團員總出動の眞心こめた接待で講堂は家族で埋れ先づ杉山校長の挨拶、[illegible]の後餘興に移り時局を巧に織り込んだ劇等あり、參會者一同[illegible]六時散會した

壯丁團員の素質を向上
東石郡で率先斷行

【朴子電話】先に志願兵制度が半島の同胞に實施され後學をして非常時日本の檜舞台に登場する光榮のチャンスを付與したに鑑み本島に於ける壯丁團訓練の現狀に檢討を加へた時果して從來の如きオッチニ、オッチニ程度で滿足すべきか、殊に警察の補助機關として非常時國家の治安維持に役立つかどうか寒心に堪へざるものがあるので東石郡警察課では現下の時局に對應し壯丁團員のレベルを引上ぐべく積極的訓練を行ふことに決し先づお膝下の朴子團から左記の通り實施する事となつた、卽ち每週一、修養會（一回）二、作業奉仕（一回）三、各個教練、四、行軍等で愈々壯丁團員の奮起すべき秋が到來しその成果は期待されてゐる

產組記念講演

【羅東電話】羅東信組では產業組合精神の徹底を圖る為め六日午後二時より大和劇場で組合員一千名出席して講演並に映畫會を開催した、先づ羅組合長の挨拶、續いて丸木郡守、劉[illegible]、林常務、折尾州囑事の講演あつて後產業組合に關する宣傳映畫あつて五時散會

防風林再檢討
害蟲や立枯の激甚に鑑み 彰化郡で研究會組織

彰化郡では季節風地帶に於ける農業生產上の生命線とも云ふべき耕地防風林の造成に努力を盡し昭和六年から之が十ヶ年繼續計畫を樹立して着々その設置實行に當り既に總延長六十万米に亘る植栽を終つたが近時害蟲並天牛又は立枯病の被害激甚に鑑みこれが原因を探究してその防除に努むるべく今回新に關係各方面の有力者を網羅して研究委員會を組織して根本からその改革實行に乘り出すこととなり來る十四日午前十時から郡會議室で研究座談會を開催するが研究要項は左の通り

一、耕地防風林效果に關する事項
二、第一次十ヶ年計畫の實績と其の檢討に關する事項
三、木麻黃其他防風樹種に關する事項
四、天牛其他害蟲に關する事項
五、捕捉の驅除に關する事項
六、防風林帶の距離及防風林の更新並補植に關する事項
七、設置經費並獎勵補助に關する事項
八、海岸防風林並耕地防風林保護に關する事項
九、耕地防風林組合に關する事項
十、法規に依る造成に關する事項

小公學校卒業式

【花蓮港電話】花蓮郡下の小公學校卒業式日割は左の通り決定
十六日　新城小學校、同公學校
十七日　壽小學校、同公學校、[illegible]小學校
十八日　花蓮港公學校、銅門小學校
十九日　花蓮港小學校、北埔公學校、月眉公學校
二十日　吉野小學校、田浦小學校
二十一日　豐田小學校、水璉公學校

幼兒を轢殺

桃の節句の三日午後一時頃員林郡[illegible]雜貨店前にて甘蔗を滿載せる牛車が無殘にも同所楊氏抄（三）を轢殺した

四湖保甲が特等賞 入賞者決定

【北港電話】台南州北港郡耕地防風林品評會褒賞授與式は既報の如く去る五日午後零時三十分より川村知事上野山林課長代理を初め多數來賓臨席の下に北港女子公學校大講堂に於て開催したが入賞者は左の通りである

一、保甲聯合會賞　特等賞四湖保甲聯合會、一等賞口湖保甲聯合會、二等賞飛沙保甲聯合會
二、保甲賞　一等賞四湖第一保、二等賞四湖第二保、三等賞四湖第三保、同口湖第三保、四等賞四湖第八保口湖第一保、五等賞飛沙第二保口湖第六保、飛沙第五保
三、感謝狀　警部補瀨戶良一郎、巡査部長大林[illegible]、方賀[illegible]、巡査田所順治、藤本清、上原一、[illegible]明勝、陳戊、周炳丁
四、優勝旗　四湖保甲聯合會
五、山林會長賞　四湖保甲聯合會
六、山林會褒賞　四湖第一、二、三保

宣傳マッチを各方面に配る

【高雄電話】六日產業記念日に當り產業組合協會高雄州支會では宣傳ポスター宣傳マッチを州內關係各方面に配布したが、高雄市分會では同日午前十時赤崁市勸業課長以下市內組合員二百餘名は高雄神社に參拜し組合發展を祈願した外、新組合員の募集貯金の獎勵等を行つた

產組記念式

【宜蘭電話】六日は產業組合記念日に當り宜蘭信組では午前十時より宜蘭公會堂で組合員六百餘名出席の下に組合記念式及び物故組合員に對する追悼會をなした記念式は吳產務理事の開會の辭に始まり國歌合唱、詔書奉讀、黃組合長の式辭、續いて貞方郡守、佐藤州議の祝辭あつて閉式後佛式により追悼會を行つた

大分列行進 南投街の記念行事

【南投電話】戰時體制下に於ける陸軍記念日を一層意義あらしめる為め台中州南投郡南投街では十日午前八時より參加團體全員が南投神社に參拜、皇軍の武運長久を祈願し續いて防諜防火演習を行ひ午前十一時大分列行進を擧行する豫定になつてゐる

地主調査

高雄州東港郡方面庄役場では米穀調査の前提工作として三日より七日までに地主台帳を作製し八日より十五日までは生田庄長督勵の下に庄下一円に亘り地主調査を行ひ十六日より二十日までは[illegible]二十一日より二十八日まで稻作付調査を行ふことになつた

加入者募集 員林の記念行事

【員林電話】員林郡下各產業組合では六日の產業組合記念日を意義あらしめようと組合員新加入募集宣傳の映畫會、講演會等盛澤山な行事を實施したが同郡下大村、埔鹽及び二水の三組合では同日午前十時役職員打揃つて員林神社へ團體參拜をなし赤誠こめて皇軍の武運長久を祈願した

薔なかだち　求職一件一回 壹円貳拾錢　其他一回 壹円七拾錢　匿名倍額

給仕採用　內地人男十四五歲位本人履歷書持參至急來談の事

女ボーイ　十五才より十八才迄 至急入用 [illegible]

女給　地方行き衣裳代は相談に應じます [illegible]

オオタ　自動車員募集　巴自動車商會

社員　[illegible]

生徒募集　[illegible]

店員募集　[illegible]

探偵　[illegible]

電話と商品の質は三成社

●產婆生徒募集　九州產婆學校

有熱時の榮養に

病氣の時はヴィタミンCの要求が平時の數倍になる

熱が續くと ●結核・胃腸・腎臟など…チブス・肺炎・熱が續いたり、下痢したりすると、病原菌と闘ふために腸内に於けるCの消費が非常に高まるものです。

新鮮な果汁を 病人が新鮮な果汁や野菜汁を欲しがるのはこの要求の現はれで、その中に多量のCを含むからです。若しもこの要求を無視すると、食欲が減り、抵抗力が衰へ、元氣が失せ「病氣負け」が一層はげしくなるものです。

一躍數倍に增加 健康人は日常の野菜や果物から、知らず識らずの中に大切なCを得てゐるのです。ところが病氣になると、その消費は一躍して平常の數倍に高まるにかゝはらず普通の食物を食べられず、且ついろいろの理由で生ものを禁ぜられるため、一層ヴィタミンCの缺乏を來して衰弱することになります。

そこで有熱時には、消化の良くない野菜や果物の代りに、ヴィタミンCだけを安全に與へる方法が、得られないかと言ふ問題が起つて參ります。アスコル末一瓦はレモン半個の新鮮汁に相當するヴィタミンCを含み天然果汁のやうに病人に良くない不純酸や纖維物を含みません、どんな人に與へても差支がないと實用されてきました。

單に有熱者だけでなく、結核その他の永患ひのとき、人工榮養の乳幼兒など……も多量のCの補給を必要とされますが、かやうな場合にも甚だ便利で且つ貴重です。

レモン半個の新鮮汁に相當

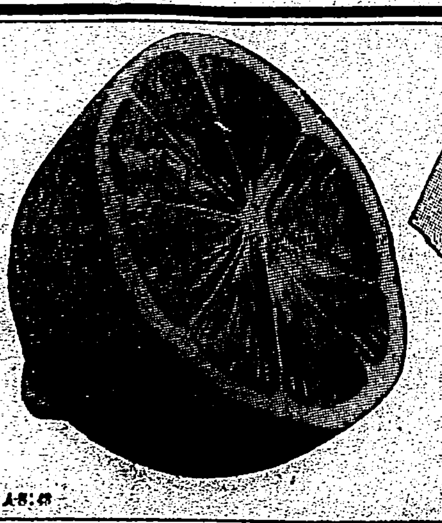

アスコル末一瓦の量

五瓦 一圓五十錢　二五瓦 七圓五十錢

ヴィタミンC劑　アスコル末

東京市日本橋區本町二丁目 株式會社 田邊元三郎商店
大阪市東區道修町三丁目 株式會社 田邊五兵衛商店